BIGNONE DESCARTO RENUNCIAS Y MALESTAR MILITAR Y ANUNCIO MEDIDAS DE CARACTER ECONOMICO-SOCIAL

• Inform. pág. 5

GRACE KELLY: SU HIJA ESTA GRAVE

• LA JOVEN PRINCESA TIENE SERIAS LESIONES EN VERTEBRAS CERVICALES.
• LOS RESTOS DE SU MADRE SERAN ENTERRADOS EL SABADO EN LA CATEDRAL.

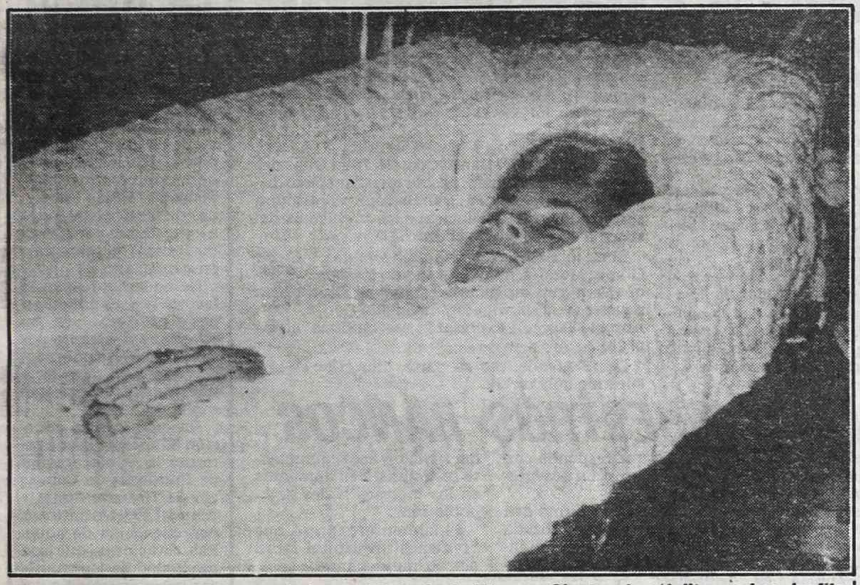

El cuerpo de Grace Kelly es velado en el Palacio de Mónaco. Cientos de súbditos ya han desfilado frente al féretro, como demostración del amor que se había granjeado. (UPI) (P. 8-9-10 y 11).

MONTECARLO, 15 (DPA - UPI - EFE).— La princesa Estefanía, hija de Grace Kelly, quien murió anoche a consecuencia de un luctuoso accidente de tránsito, se halla en grave estado; peor de lo que se suponía inicialmente. Como se sabe, la jovencita, de 17 años, viajaba con su madre en el automóvil que guiaba ésta y que cayó al vacío, desde un sinuoso camino.

En un primer momento, se dijo que Estefanía había sufrido solo fuertes golpes, pero sin otras consecuencias. Ahora se sabe que tiene varias vértebras cervicales lesionadas y que durante su internación deberán extremarse los cuidados médicos.

Estefanía, una muchacha de gran belleza, todavía no había sido informada, esta tarde, de que su madre ha muerto en el accidente de tránsito que tuvo honda repercusión en todo el mundo.

En lo que atañe a la princesa fallecida, se informó que será sepultada el sábado próximo, en la Catedral de Montecarlo. La ceremonia fúnebre, según una información proporcionada por el Palacio del Principado, se realizará a las 11 de la mañana.

Grace Kelly será enterrada en la parte posterior del altar mayor, donde han sido sepultados ya varios miembros de la familia Grimaldi.

Mientras se preparan los detalles de la ceremonia fúnebre, sigue manifestándose el dolor de los habitantes del principado, ante el deceso de quien, debido a su bondad y simpatía, desde hace años había entrado en el corazón de todos los habitantes del mismo.

Desde todos los lugares del principado, llegan sus súbditos para demostrar su dolor por el fatal desenlace del accidente carretero.

Los habitantes de Mónaco, arriban en numerosos grupos al palacio real lugar donde se llevan a cabo las exequias de la princesa Grace. En tanto, desde los cinco continentes, llegan las muestras de condolencia por el trágico destino.

crónica
FIRME JUNTO AL PUEBLO
6ª EDICION DE LA NOCHE
EL DIARIO DE MAYOR CIRCULACION EN EL PAIS
AÑO XX - BUENOS AIRES, MIERCOLES 15 DE SETIEMBRE DE 1982 - Nº 6.441 - $ 8.000
RECARGO VIA AEREA $ 100

EBRIO MATO A SU NENE

Un hecho de impresionantes, de bestiales características, se desarrolló en una vivienda situada en la localidad de Rafael Calzada, en el Gran Buenos Aires. Un padre, aunque parezca difícil de concebir, obnubilado su pensamiento por el alcohol, mató a uno de sus hijos, de solo 3 años de edad. Y actuó brutalmente, aplicándole un feroz puñetazo, solo porque el niño lloraba un poco y "lo molestaba".

De acuerdo con la información reunida sobre el tremendo hecho, que ha conmocionado al barrio de Rafael Calzada donde ocurrió, Manuel Enriques, de 29 años, llegó a su vivienda ubicada cerca de la estación ferroviaria, en avanzado estado de ebriedad, tal como acostumbraba a hacerlo. Allí se domiciliaba con su compañera, María del Valle Agüero, de 27 años, y los hijos de ambos, Mariana, de 6 años; Miriam Beatriz, de 5; Luciana del Valle, de 4 y Sergio Alejandro, de 3. Como el pequeño Sergio Alejandro lloraba, el bestial individuo no tuvo otro argumento que aplicarle un duro puñetazo en la cabeza, haciendo que ésta golpeara contra una pared.

Con la ayuda de algunos vecinos, la madre condujo a la criatura a una sala de primeros auxilios de Ingeniero Budge, desde donde —debido a la gravedad de su estado— fue trasladado al hospital de La Plata. Allí se produjo su deceso.

CRECE EL ESCANDALO Y LAS ACUSACIONES EN EL CASO GELLI

• Inform. pág. 3

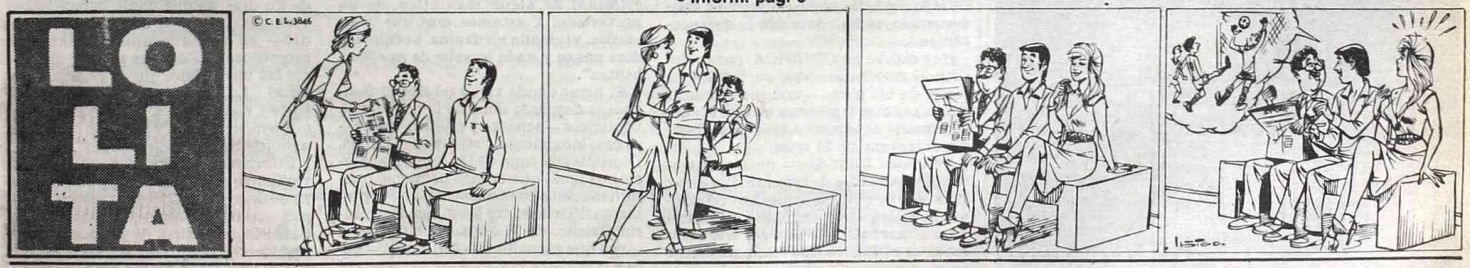

JOYERIA JOSE MARIA MUÑOZ
CATAMARCA 14 Fte. Chevalier
COMPRAMOS ORO POR MAYOR Y MENOR el mejor precio
SALTA 42 Esq. Av. de Mayo
PUEYRREDON 519 Esq. Corrientes
SAL MIC
TALCAHUANO 59 Casi esquina Rivadavia 1300 TASADOR BRILLANTES Nadie paga mas
CONSTITUCION Entrada Estación BRASIL 1128 JOYERIA JUNIOR Maxima cotización

RECLAMAN UNA VIDA DIGNA

Día del Jubilado: "Basta de Dolores, Sufrimientos y Necesidades"

"Ha llegado el momento de reclamar el derecho a una vida digna, sin dolores, sin sufrimientos, sin necesidades". Un gran cartel, con este concepto, presidió hoy la reunión efectuada en el local de la Federación Argentina de Box, situado en la calle Castro Barros 75, por la Mesa Coordinadora Nacional de Orgnizaciones de Jubilados y Pensionados de la Argentina, con motivo del Día del Jubilado.

Los jubilados y pensionados realizaron el acto para solicitar "el aumento inmediato de las asignaciones para la clase pasiva, en un 60 por ciento, desde el 1º de agosto y sobre el haber mínimo de 3 millones de pesos". Asimismo, solicitaron al gobierno que se adopten decisiones para subvencionar el pan, la carne y la leche, y a la Municipalidad, la instalación de puestos comunales para el expendio de los artículos de primera necesidad a precios accesibles "para la inmensa mayoría del pueblo".

En lo que atañe a los alquileres, se pidió que los inquilinos que pertenecen a la clase pasiva (jubilados y pensionados) dejen de pagar alquileres indexados. Asimismo, se solicitó la liberación o rebaja de los impuestos inmobiliarios y de las tasas municipales, un descuento permanente en las tarifas de los transportes y otros temas de rigurosa actualidad para los jubilados.

Como asunto especial, se pidió urgentes medidas para obtener la rebaja del precio de los medicamentos, un rubro que es vital para quienes han ingresado en la "tercera edad". Denunciaron que el precio de los medicamentos ha alcanzado niveles "absolutamente antisociales", que "atentan contra la dignidad humana".

La posición de los jubilados y pensionados fue manifestada por varios oradores, entre ellos, Antonio Tagliaferro, presidente de la Mesa Coordinadora Nacional de Organizaciones de Jubilados y Pensionados; Luis M. de Salvo, secretario general de la misma, y por los dirigentes del interior del país Ramón I. Soria, de Santiago del Estero y Nordeste argentino; José López, Córdoba; José Ramírez, Rosario; Antonio Bambadori, San Nicolás; Roberto García, Mercedes (Buenos Aires) y Estrella Monteverde.

Los oradores coincidieron en señalar que "no se debe escuchar más a los que nos quieren mantener en la miseria". Asimismo, durante la reunión, los jubilados señalaron su plena identificación "con la lucha de la clase activa", señalando que los trabajadores "deben percibir altos y justos salarios, para, junto con sus familias, lograr un nivel de vida decoroso".

IMPORTANTE AUMENTO RECIBEN PASIVOS DE LA MUNICIPALIDAD

A partir del 1º del corriente, los jubilados y pensionados del Instituto de Previsión Social de los municipales, recibirán un incremento de 1.000.000 y 850.000 pesos, respectivamente.

El anuncio fue formulado por la Unión Obreros y Empleados Municipales, al dar cuenta de que el Departamento Ejecutivo de la comuna metropolitana dictó el decreto 5262.

El aumento de referencia se aplicará sobre el haber que les correspondiera percibir a los jubilados y pensionados, al 31 de agosto del corriente año.

● **NUEVAS AUTORIDADES**

La Asamblea General de la Agrupación "Lista Azul" de la Unión Obreros y Empleados Municipales de Capital procedió a la elección, por unanimidad, de sus nuevas autoridades. Son las que lidera —lista Unidad—, Patricio Datarmine.

LEVANTAN EMBARGO FINANCIERO

Acuerdo con Ingleses, Solo Para el Sector Bancario

Gran Bretaña y Argentina suspendieron definitivamente el embargo financiero recíproco, según se informó simultáneamente en Londres y en Buenos Aires. El levantamiento de sanciones, corresponde aclarar, comprende solo a lo concerniente al sector bancario, manteniéndose el embargo comercial, como también la suspensión de las relaciones diplomáticas entre ambos países.

La medida, de vigencia inmediata, significa que los bancos británicos podrán nuevamente recibir pagos por concepto de préstamos y otorgar nuevos créditos a la Argentina. Por su parte, Buenos Aires podrá reanudar sus negocios internacionales a través de Londres y la mayor bolsa de seguros del mundo, el Lloyd de Londres, podrá otra vez atender a clientes argentinos.

Además, con la suspensión del embargo han quedado automáticamente descongelados bienes británicos en la Argentina por cuatro mil millones de dólares, como también unos mil quinientos millones de dólares argentinos depositados en bancos londinenses. Esta desproporción de capitales embargados había causado gran preocupación en círculos bancarios de Londres en los últimos meses.

Un comunicado dado a conocer por el Ministerio de Economía señala que el gobierno argentino estudió la propuesta inglesa "y consideró que el levantamiento de las restricciones financieras es conveniente para los intereses del país".

Cables de Londres, mientras tanto, subrayaron que "medidas como las que tiene que tomar el Fondo Monetario Internacional, entidad que enviará una delegación a Buenos Aires la semana próxima, podrán hacerse solo efectivas mediante la intervención de institutos financieros que tienen sede en Londres".

Y se agregaba que las negociaciones destinadas a suspender el embargo recíproco se lograron la semana pasada en conversaciones indirectas entre el ministro británico de finanzas, Geoffrey Home, y el ministro Jorge Wehbe.

● **OPINIONES**

El presidente del Banco Central, Julio González del Solar, declaró que el desbloqueo financiero dispuesto por Argentina y Gran Bretaña "contribuirá sustancialmente a solucionar los problemas del sistema económico argentino".

El ex ministro peronista de Economía, Alfredo Gómez Morales, apoyó el acuerdo logrado, y Enrique Venturini, dirigente del gremio de electricistas navales, y el ex diputado nacional por la UCR, Antonio Tróccoli, expresaron sus "reservas" al respecto.

Oscar Alende, por su parte, dijo que "es una cuestión muy turbia.

LA NAFTA

Culminó Apagón de Expendedores

Culminó en la víspera, la primera etapa de la medida de fuerza dispuesta por los expendedores de combustibles, apagones en las estaciones de servicio, en apoyo a los reclamos para percibir un mayor porcentaje en sus ganancias.

De no haber respuesta favorable a sus pretensiones, el próximo lunes, con el cese de la compra por tiempo indeterminado, se pondrá en marcha la nueva medida de acción directa.

En cuanto a la adhesión al apagón, según informó la Confederación de Entidades de Comercio de Hidrocarburos y Afines (CECHA) fue total, con excepción de aquellas estaciones que son propiedad de las empresas petroleras o de organismos similares.

No ocurrió lo mismo en la provincia de Buenos Aires, al no plegarse a la medida la Federación de Entidades de Combustibles (FECBA).

WEHBE: BLOQUEO AFECTABA A NUESTROS BANCOS

El ministro de Economía, doctor **Jorge Wehbe**, dijo hoy, refiriéndose al desbloque financiero entre Gran Bretaña y la Argentina, que "en este tema no hay unanimidad en el país. Hay heridas aún abiertas, hay sangre vertida y tenemos que ser respetuosos de todos estos sentimientos, a los que hemos contrapesado los intereses vitales del país".

"Este conflicto estaba afectando a todos nuestros bancos acreedores y no era un problema bilateral con Inglaterra, y esta es la razón principal por la cual hemos decidido el desbloqueo, luego del anuncio hecho por el banco de Londres", sostuvo.

En declaraciones radiales, el doctor Wehbe aclaró que "hubo muchas gestiones con los banqueros acreedores pero jamás tuvimos contactos con la delegación inglesa".

En otro orden de cosas, dijo que "tenemos que llegar a la unificación del mercado de cambios, pero este tema despierta exageradas expectativas, con el agravante de que afecta a los sectores de menores recursos, por tal motivo hemos tenido que adoptar la regulación en materia de precios".

El ministro anunció que "se está estudiando la eliminación del Impuesto al Valor Agregado (IVA) para algunos artículos que componen la canasta familiar".

Agregó que "el sector empresario está siendo ayudado con distintas medidas y es necesario que responda con la moderación en los precios".

Por otra parte afirmó que "la indexación generalizada está demostrando ser un inconveniente y no ha dado resultados".

Más adelante manifestó que "el control de precios es la primera respuesta para los sectores de menores recursos, pero hay que comprender que no es fácil reparar los bajos salarios. Estamos buscando un aumento en la productividad y eso seguramente se traducirá en aumentos en los ingresos reales de la población".

Finalmente expresó que "tenemos un capital fabril ocioso muy grande

● **ASUNCION**

En una ceremonia que tendrá lugar a las 18, en el Salón de los Escudos del Ministerio del Interior, asumirá su cargo el director nacional electoral, teniente coronel auditor Alberto Luis María Borla.

¡DESAPARECIERON DOS NENITAS!

Desesperación de Humilde Familia en el Partido de Moreno

La desaparición de esta niña de 8 años, Susana Noemí Oviedo y de su hermanita, desespera a sus familiares.

De su casa, situada en el Barrio Sancho, de Estefani, partido de Moreno, faltan dos niñas: Gloria Isabel, de 12 años, y su hermanita, Susana Noemí Oviedo, de 8. De un hogar feliz, en consecuencia, se ha adueñado la desesperación...

Hoy estuvo en CRONICA, para referirse al drama que vive su familia, el padre de las niñas —una iba a quinto grado y la otra a primero, en una escuela primaria de la zona— Inocencio Oviedo, argentino, de 51 años.

"Vivimos —nos dice— **un drama tremendo. La madre de las niñas (yo estoy separado de ella, pero nuestras relaciones son cordiales), las había mandado a un almacén a solo una cuadra de su casa, en el Barrio Sancho, para hacer unas compras, y no volvieron. Yo hice la denuncia correspondiente en la policía (comisaría del Parque Trujuy), donde me atendió el oficial subinspector Carlos Angel Menéndez. Después viajé varias veces a la ciudad de Mercedes, para ver al juez de Menores, doctor Buzzalino, que entiende en el hecho, pero no he recibido ninguna información favorable: me dijeron que nada se sabe acerca de las niñas, que desaparecieron como si las hubiera tragado la tierra... Esto, realmente, es insólito. Con mi mujer pensamos en la acción criminal de algún maniático, de un pervertido. Y estamos más que alarmados, viviendo un drama, porque los días pasan y nada se sabe de nuestras hijitas".**

El lugar donde viven (el Barrio Sancho) es desolado durante la noche, y la vigilancia —señala el afligido padre— es casi inexistente. "Mi hija de 12 años, Gloria Isabel (una de las que desapareció), al igual que la más pequeña, querían mucho a su madre y vivían sin problemas. Tienen otra hermana, Ana María Oviedo, de 17 años... Gloria Isabel —vea que casualidad infortunada— había trabajado dos días en la casa del criminal, que en Moreno recientemente, asesinó a una escolar, de solo 7 años, tras someterla a vejámenes. Tiene 12 años, pero el trabajo estaba bien para ella porque consistía en cuidar a la hija de ese asesino, de 4 años. Pero mi hija duró poco allí, solo esos dos días, porque el sujeto en cuestión intentó "acariciarla". Ella se lo contó a la madre y dejó de trabajar".

● **ENIGMA QUE SE AHONDA**

El enigma se ahonda con el transcurso de los días, ya que nadie parece haber visto a las niñas, "lo que —señala el padre— es verdaderamente extraño, asombroso... ¿Cómo es posible que nadie las haya visto, que la policía nada sepa?... Las horas y los días que transcurren nos llevan a pensar lo que no queremos: lo peor, y esto nos ha puesto al borde de la desesperación".

En cuanto al Barrio Sancho, donde la vigilancia es virtualmente nula, la esposa de Inocencio Oviedo y madre de niñas que han desaparecido, Victoriana Sánchez, argentina, de 43 años, ha sido objeto en los últimos tiempos de dos robos: uno, en su propia casa, en su ausencia, al ser despojada de un televisor, un grabador y otros efectos, y otro, cuando retornaba a su hogar, con el salario que había cobrado en su lugar de trabajo, una clínica de San Fernando.

En la escuela a la que concurrían las niñas Oviedo —número 14, de Estefani— reina consternación ante lo sucedido.

Muchas Personalidades Involucradas en el Caso de Licio Gelli

ISABEL PERON, COMPROMETIDA

El "Capo" Masónico con Pasaporte Diplomático fue Asesor en la Embajada Argentina en Roma Hasta Mayo de 1981

Licio Gelli, capturado el pasado lunes por la policía suiza cuando pretendía cobrar en Ginebra un cheque por una suma varias veces millonaria en dólares, había presentado un pasaporte común argentino a nombre de **Augusto Sinagra**, revelaron fuentes dignas de crédito del Palacio San Martín.

Hasta el momento no fue posible determinar si el documento era un pasaporte auténtico expedido por la Policía Federal, obtenido ilegalmente y luego adulterado, o si se trataba de una completa falsificación. El informante de nuestra cancillería precisó que las actuaciones a cargo del **"caso Gelli"** fueron trasladadas a la Fiscalía Nacional de Investigaciones, hace más de un año.

La captura de **Gelli** en una institución bancaria de suiza volvió a conferir actualidad a las andanzas de la logia masónica italiana **"Propaganda 2"**, que lo tenía como cabecilla. Al respecto el dirigente del Partido Federal, **Francisco Guillermo Manrique**, reveló que el gobierno argentino realizó una investigación "secreta" sobre el tema y que "el expediente ya tiene por lo menos sesenta centímetros de espesor".

Gelli, piedra del escándalo.

● **EL PASAPORTE ARGENTINO**

El pasaporte utilizado por **Gelli** en su intento por cobrar el cheque ante las ventanillas de un banco suizo muestra que podría estarse ante "un trabajo realizado por consumados especialistas", y que no habría que dejar de lado que el presentado fuera el pasaporte diplomático (corregido) puesto que el gobierno argentino le extendió uno en 1974.

Se duda que **Gelli** haya devuelto ese documento cuando fue cesanteado por el Palacio San Martín, dos meses después de que estallara en mayo de 1981 el escándalo de la logia **"Propaganda 2"**. Como se sabe, actuó como "consejero económico" en nuestra embajada en Roma (ver recuadro), y en su momento le compró un campo ubicado en la provincia de Buenos Aires al ex canciller **Alberto Vignes**.

Gelli no figuraba en los sueldos de la embajada argentina en Roma, por lo que era considerado una especie de funcionario "ad honorem". Fuentes diplomáticas pusieron de relieve que continuó como consejero económico con los sucesivos embajadores argentinos designados por el Proceso de Reorganización Nacional, brigadier **Rolando José Ghisani** y doctor **Rafael Martínez Raymoda**. En 1981, cuando la policía italiana allanó la finca de Arezzo y estalló el escándalo de **"Propaganda 2"**, el doctor **Martínez Raymonda** comunicó formalmente el hecho a la cancillería y lo dejaron cesante.

● **UN LARGO PRONTUARIO**

Las andazas de Gelli en la Argentina tienen causas radicadas en tres juzgados de primera instancia en lo criminal y correccional de esta capital, además de los expedientes que están en poder de la Fiscalía Nacional de Investigaciones y de la Secretaría de Informaciones del Estado (SIDE).

En el Juzgado N° 2 a cargo del doctor **Martín Anzoategui** se encuentra radicado un pedido de localización y dos reclamos de extradición, todos ellos efectuados por vía diplomática. En el Juzgado N° 6, a cargo del doctor **Fernando María Zavalía**, se encuentra radicada una causa por presunta violación de secretos por parte de **Gelli**, que se habría cometido en Italia. En ese país se secuestró una copia de un documento reservado por la Cancillería Argentina, que había sido dado a conocer por el propio **Gelli**.

● **ITALIA Y LA EXTRADICION**

ROMA, 15 (DPA, EFE, ANSA).— Los funcionarios del ministerio de Justicia de Italia iniciaron los trámites tendientes a concretar la extradición del financista **Licio Gelli**, jefe de la logia masónica **"Propaganda 2"**, detenido el lunes en Ginebra, Suiza, cuando pretendía sacar de una cuenta bancaria secreta 120 millones de dólares.

Gelli, de 63 años, de acuerdo a lo informado por la policía suiza, llevaba consigo un pasaporte argentino. El dinero que pretendía **"rescatar"**, según trascendió en círculos judiciales, provenía del imperio financiero del discutido banquero italiano **Roberto Calvi**, cuyo cadáver fue hallado el pasado mes de junio en Londres, bajo un puente del río Támesis.

El pedido de extradición se hará según el artículo 16 de la Convención Europea relacionado con casos como el presente, firmado tanto por Italia como por Suiza en 1966. **Gelli** creó un gigantesco imperio secreto, por lo que será acusado de una larga serie de delitos, desde asociación ilícita hasta conspiración contra el Estado y espionaje político y militar.

El voluminoso legajo será remitido por vía diplomática dentro de los próximos 18 días, después de enviarse durante la jornada la nota junto con las acusaciones y el pedido de arresto provisional, circunstancia que posibilitará la posterior presentación del pedido de extradición.

A los muchos cargos que se harán a **Gelli**, se añadirá muy probablemente otro muy grave, adelantado por fuentes próximas a la magistratura de Bolonia, que establecería el cargo de inspirador del atentado perpetrado en 1980 por un grupo ultraderechista en la estación ferroviaria y donde murieron 85 personas. Los mismos informantes aseguraron que desde hace tiempo había indicios de que Gelli financió diversos atentados del terrorismo **"negro"**.

A todo esto, las autoridades suizas manifestaron a la justicia italiana "podrá proceder a su interrogatorio y obtener la ejecución de investigaciones en territorio suizo exclusivamente, según la convención del 20 de abril de 1959 sobre la asistencia judicial en materia penal".

● **LOS HILOS DE LA MADEJA**

El arresto de **Lucio Gelli** parece haber sido determinado por la acción del fiscal suizo **Paolo Bernasconi**, que tiene a su cargo el caso **Roberto Calvi**. Según fuentes atendibles, **Bernasconi** habría establecido que existen vínculos entre las cuentas abiertas directa e indirectamente por **Calvi** (entonces presidente del Banco Ambrosiano) y que el jefe de la lógica masónica **"Propaganda 2"** y había esperado con paciencia que alguno se presentara para retirar esa fabulosa suma de dinero.

YO ACUSO

Otra Explosiva Declaración de Alemann

La Agencia Informativa DYN dio a conocer el siguiente cable: el ex secretario de Hacienda Juan Alemann sostuvo hoy que el jefe de la logia masónica "P-2", Licio Gelli, "estuvo en la Argentina amparado por el almirante (Emilio) Massera" y reiteró un pedido de investigación del secuestro y asesinato de la diplomática Elena Holmberg.

En un nuevo acto de su polémica con el ex comandante en jefe de la Armada, Alemann aludió a la relación de éste con Gelli, quien también se desempeñó como consejero económico de la embajada argentina en Italia.

Alemann aseguró que Gelli, "está vinculado con Massera e incluso se sabe que estuvo en la Argentina amparado por éste".

Precisó además que "estuvo en un departamento puesto a disposición por el almirante Massera" y recordó que "acá se han publicado las listas (de integrantes de la logia) en las que figura Massera, y tengo entendido que son auténticas".

En declaraciones a Radio Mitre, el controvertido ex secretario de Hacienda reiteró además su pedido de investigación del asesinato de la diplomática Elena Holmberg, cuyos familiares denunciaron ayer que ésta había sido secuestrada y muerta por integrantes de la logia "P-2".

No obstante aclaró que "yo no he hecho ninguna denuncia sobre el caso (Holmberg) sino que he distinguido lo que es la lucha antisubversiva de lo que son casos que nada tiene que ver con el terrorismo".

En sus primeras declaraciones, Alemann había establecido una vinculación entre un atentado del que fue objeto con su postura contraria a los gastos ocasionados por el mundial de fútbol '78 y posteriormente afirmó que si se atentaba nuevamente contra su vida debía responsabilizarse al almirante Massera y a quien fuera vicepresidente del ente organizador del campeonato.

Asimismo, pidió que se investigara el secuestro del entonces embajador en Venezuela, Héctor Hidalgo Solá, y el secuestro y asesinato de la consejera de la embajada argentina en París, Elena Holmberg.

El ex funcionario reiteró que "se trata de crímenes vulgares y corrientes que hay que investigar como cualquiera", y los diferenció expresamente de otros episodios de la lucha antiterrorista.

Estos últimos, dijo, "son una guerra, no se investigan", ya que las guerras, estimó, "se ganan o se pierden".

En otro momento de sus declaraciones, Alemann sostuvo además haberse enterado por los diarios de la acusación judicial que le formalizara el ex titular de la Armada por calumnias, al vincularlo a estos hechos.

En el tramo final de sus declaraciones, Alemann se pronunció por una pronta reunificación de los mercados cambiarios y estimó que actualmente se está "volviendo a la racionalidad económica después de un período de profunda irracionalidad".

DOCUMENTOS DEL ESCANDALO

El jefe de la logia italiana "Propaganda 2", Licio Gelli se desempeñó como empleado de la embajada Argentina en Italia, a partir del 20 de agosto de 1974, según la resolución número 1241 de la cancillería.

Con la firma del ex canciller Alberto Vignes —ya fallecido— fue dictada la mencionada resolución que establece textualmente:

—"Atento a razones de servicio, el ministro de Relaciones Exteriores, resuelve:

"Artículo 1° autorizar la designación de Licio Gelli, (Pas. Diplom. 001847) como empleado de la embajada de la República en Italia, de conformidad con lo establecido en los artículos 83 al 91 del reglamento para las representaciones diplomáticas de la República".

"Artículo 2° pase a la representación del Tribunal de Cuentas de la Nación, comuníquese, tómese razón y archívese".

Por otra parte, Licio Gelli utilizó desde setiembre de 1974 el pasaporte diplomático argentino número 001847, según consta en el respectivo decreto del Poder Ejecutivo, que —firmado por la entonces presidente María Estela Martínez de Perón y el canciller Alberto J. Vignes— lleva el número 735 y tiene fecha 2 de setiembre de 1974.

Tras aludir a una resolución de la cancillería e invocando "razones de servicio", el decreto dispone:

"Artículo 1°) Desígnase al señor don Licio Gelli (Pas. Diplom. N° 001847), para que se desempeñe como consejero económico de la embajada de la República en Italia.

"Artículo 2°) Comuníquese, etcétera".

LICITACION PUBLICA
N° 25 - PRORROGA

Prorrógase la Licitación Pública N° 25, referente al Servicio de Limpieza y Mantenimiento de Desagües Pluviales, hasta el día 20 de Septiembre de 1982, a las 12,00 Hs. El Pliego de Bases y Condiciones podrá ser consultado o bien retirado personalmente, en la Dirección de Compras, Almafuerte 3050, de San Justo, todos los días hábiles de 08,00 a 13,30 horas.

VALOR DEL PLIEGO: $ 2.000.000

PROVINCIA DE BUENOS AIRES
Municipalidad de LA MATANZA

SU TV COLOR
40 CUOTAS DESDE
$ 699.000
Ajustables p/Precio de lista
T.$27.960.000 Cdo $16.800.000
CASA BIANCO
Av. CROVARA 820
A 8 CUADRAS AV. GRAL. PAZ
T.I.V. 67 %

LO "MATO" LA TELEVISION

GINEBRA, 15 (UPI).— Una entrevista concedida a una estación estadounidense de televisión por el encarcelado financista Michele Sindona permitió a la policía localizar al fugitivo Licio Gelli, gran maestro de la secreta logia masónica italiana P-2, detenido cuando retiraba de un banco suizo varios millones de dólares, dijeron hoy las autoridades.

Sindona dijo en la entrevista que Gelli, cuya logia causó el año pasado la caída del gobierno italiano, transfirió fondos del Banco Ambrosiano en Milán a Suiza.

La entrevista fue retransmitida en Suiza y tras verla, la policía logró localizar y bloquear los fondos, entre 50 y 70 millones de dólares, antes de que Gelli llegara ayer a retirarla con la ayuda de documentos falsos, dijeron las autoridades.

El ministro italiano de Justicia Clelio Darida presentará seguramente una solicitud de extradición contra Gelli.

RETIRO PARA 5 VICEALMIRANTES

Designan Principales Cargos en la Armada

El Comando en Jefe de la Armada dispuso el pase a retiro de cinco vicealmirantes y doce contraalmirantes, mientras que el máximo organismo del Arma, asimismo, dio a conocer la nómina completa de las nuevas designaciones de oficiales superiores para los cargos de mayor responsabilidad en la institución. Los designados deberán ponerse en funciones antes del 1º de octubre próximo, fecha en que asumirá el comandante en Jefe de la Armada, almirante Rubén Oscar Franco.

● **A RETIRO**

Los vicealmirantes Carlos Lacoste, Alberto Gabriel Vigo, Rubén Jacinto Chamorro, Leopoldo Suárez del Cerro y Juan José Lombardo, pasaron a situación de retiro por disposición del Comando en Jefe de la Armada. Igual decisión les cupo a una docena de contraalmirantes, cuya nómina es la siguiente: contraalmirante Gualter Allara, Roberto Day, Carlos García Boll, Ernesto Ruiz, Samuel Morra, Guillermo José Dickson, Guillermo Dickson, Guillermo Arguedas, Edmundo Schaer, Horacio Rodríguez, Luis Tartara, Horacio Zaratiegui y Carlos Vahinger.

● **DESTINOS**

El Comando en Jefe de la Armada informó anoche sobre la designación de los oficiales superiores que cubrirán los principales cargos de la institución castrense.

La información consigna que esos oficiales superiores deberán asumir sus nuevos destinos **antes del 1º de octubre del corriente año.**

● **LA NOMINA**

Las designaciones son las siguientes: vicealmirante **Carlos Pablo Carpintero**, jefe del Estado Mayor General Naval y vicealmirante **Rodolfo Antonio Remotti**, comandante de Operaciones Navales. El contraalmirante **Enrique Pedro Montemayor** será agregado naval en Estados Unidos y Canadá y delegado a la Junta Interamericana de Defensa. El contraalmirante **Carlos Alberto Bonino** será director de Personal Naval y de Instrucción Naval, el contraalmirante **Edgardo Haroldo Otero**, jefe de Operaciones del Estado Mayor General; contraalmirante **Eduardo Morris Girling**, comandante de la Flota de Mar; contraalmirante **Raúl Jorge González**, a la Comisión Naval Argentina en Europa; contraalmirante **Angel María Rodríguez**, director de la Escuela de Guerra Naval; contraalmirante **Roberto Benito Moya**, comandante de Aviación Naval; contraalmirante **Salio Olegario Menéndez**, prefecto Nacional Naval; contraalmirante **Ciro García**, secretario de Intereses Marítimos; contraalmirante **Mario Pablo Paliet**, director de la Escuela Naval Militar; contraalmirante **Alberto Lorenzo Padilla**, al Colegio Interamericano de Defensa; contraalmirante **Ramón Antonio Arosa**, jefe de la Casa Militar; contraalmirante **Joaquín Gómez**, secretario general Naval; contralmirante **I.M. Carlos A.Busser**, al Estado Mayor Conjunto; contralmirante **Víctor José Nasin**, director general de Material Naval; contralmirante **Roque Lorenzo Manrique**, director de Casco, Electricidad y Máquinas Navales; contralmirante **Eugenio Luis Bezzola**, jefe de Logística del Estado Mayor General; contralmirante **Santiago V.Vignale**, director general de Investigación y Desarrollo; contralmirante contador **Horacio R.Nadale**, contralor general naval; contralmirante médico **Jorge Fernández Fortuni**, director general de Sanidad Naval; capitán de navío **Raúl Alberto Marino**, comandante del Area Naval Austral; capitán de navío **José Julio Sacrona**, jefe del Estado Mayor del Comando de Operaciones Navales; capitán de navío **Máximo Eduardo Rivero Kelly**, jefe de la Aviación Naval del Estado Mayor de la Armada; capitán de navío **Juan Alberto Iglesia**, jefe de Inteligencia del Estado Mayor General de la Armada; capitán de navío **Barry Melburne Hussey**, en la Comisión de Asesoramiento Legislativo; capitán de navío I.M. **Carlos Sosa**, comandante de la Infantería de Marina; capitán de navío **Norman Azcoitia**, director de Armamento del Personal Naval.

ASCENSOS EN EL EJERCITO

Fuentes de máxima confiabilidad revelaron que los generales de brigada **Rodolfo Wehner** y **Raúl José Ortiz**, serían promovidos a generales de división, de acuerdo con las evaluaciones que se realizan en el seno del Ejército. Siempre siguiendo la fuente citada, se considera que mientras Wehner podría ser enviado a la Jefatura del Estado Mayor General del Ejército, Ortiz podría ser destinado a la Dirección Nacional de Gendarmería.

Sin embargo, en medios castrenses se considera aventurada cualquier estimación acerca de las promociones, antes de que el generalato estudie el Informe Calvi, instrumento ya elevado al Comando del arma. En tal sentido, se considera que el citado informe es elemento fundamental.

INFORMARON SOBRE FINANCIAMIENTO DE ACCIONES BELICAS DURANTE LA GUERRA

Según se informó en la víspera, durante el segundo semestre del presente año —período que coincide prácticamente con el desarrollo de las actividades bélicas en el Atlántico Sur— **el Tesoro Nacional destinó 7,16 billones de pesos para financiar los gastos de las Fuerzas Armadas, suma equivalente a unos 524 millones de dólares. En los 8 primeros meses de 1982, las sumas derivadas a las Fuerzas Armadas representan un total de 15,65 billones de pesos, equivalente** —tomando para el cálculo la cotización promedio del dólar en cada mes— **a 1.100 millones de esta divisa aproximadamente.**

En el período abril-junio, de los aportes del Tesoro a las Fuerzas Armadas fueron destinados al Ejército el 37,3% de los aportes; el 35% a la Armada y el 27,7% a la Fuerza Aérea.

Pese a la guerra, los aportes del Tesoro en los primeros 8 meses representan las 2 terceras partes del presupuesto asignado para todo el año —cuando resta un tercio de 1982— que era de 23.41 billones de pesos y representaba el 18% del gasto previsto para todo el sector público.

Los aportes del Tesoro al Comando en Jefe del Ejército en el período abril-mayo-junio se elevaron en un 64% en relación con las entregas de fondos realizadas en el primer trimestre del año.

En el período comprendido entre abril y junio los fondos otorgados al Ejército por la tesorería ascendieron a los 2 billones 767.300 millones de pesos, contra un billón 623.600 millones percibidos por el Comando en el primer trimestre del año.

Las entregas realizadas por la Tesorería Nacional al Comando en Jefe de la Armada en el segundo trimestre del año se elevaron en un 71%, por sobre los fondos aportados en los primeros 3 meses del año.

DENUNCIA LA EMBAJADA ISRAELI

La embajada de Israel en nuestro país distribuyó ayer un comunicado emitido por el vocero de las Fuerzas de Defensa de Israel, denunciando que Siria y la Organización para la Liberación de Palestina intensifican la tensión en el Líbano.

Señala entre otras cosas que actualmente hay de cuatro mil a cinco mil terroristas de la OLP en el Valle de Bekaa pertenecientes a diversas organizaciones y que en la zona de referencia están desplegados, asimismo, voluntarios extranjeros procedentes de países como Libia, Irán, Yemen, Paquistán y Bangladesh.

Agrega que la OLP está afianzando un nuevo bastión al este del Valle del Bekaa para reemplazar sus perdidas fortificaciones en Beirut y en el sur del Líbano. Este bastión —prosigue— está situado en las regiones de Baalbek —Mar Ilyas— y Yanta, donde los terroristas se hallan desplegados tanto en las aldeas como en el campo abierto. Los sirios —añade— han permitido dicho afianzamiento.

ACLARAN SOBRE EMISION DE CHEQUES

El comité militar, ante la información periodística que se refiere al libramiento de cheques a favor de empresas británicas, efectuado entre el 6 de mayo y el 14 de junio del año en curso, en las islas Malvinas, dio a conocer un comunicado.

El mismo expresa textualmente:

"1º) La emisión delos citados cheques contra la cuenta corriente oficial abierta en el Banco de la Nación Argentina fue autorizada a efectos de solventar adquisiciones de diversa índole que debió concretar el gobierno militar de esas islas.

"2º) Los gastos realizados, intervenidos por las autoridades respectivas, fueron siempre concretados en cumplimiento de expresas directivas del comité militar y ajustados a las prescripciones legales de aplicación en la materia.

"3º) Las rendiciones de cuentas por el empleo de los fondos fueron elevadas mensualmente por el gobierno militar de las islas

"4º) Para la emisión de cheques de la cuenta corriente oficial, se registraron hasta 5 firmas de personal militar superior, a fin de asegurar la continuidad del servicio oficial de pagos.

"5º) Los pagos realizados por el gobierno militar de las islas, en modo alguno fueron . . operaciones financieras. Solamente se limitó a cumplir con su deber de pagar, en moneda argentina, todo bien o servicio que adquirió, arrendó o requisó, y todo daño o perjuicio que estimó de su responsabilidad, ya que no se consideró honroso ni legítimo para la República recurrir al despojo de los bienes y derechos de particulares, residentes en territorio argentino".

BORGES

"He Sido y Seré un Anarquista"

BAHIA BLANCA, 15 (De nuestro corresponsal).— El escritor Jorge Luis Borges afirmó que "yo he sido y seguiré siendo anarquista" y opinó, al trazar un paralelismo entre la juventud de su época y la actual, que "antes nos reuníamos para hablar de literatura, de metafísica y de filosofía", en cambio "ahora parece ser más importante la política, los deportes y, en otras circunstancias, el amor".

"Mis encuentros juveniles —agregó— eran con Ricardo Guiraldes, un liberal conservador; Eduardo González Lanuzza, en ese tiempo era comunista y yo, que he sido y sigo siendo anarquista.

En declaraciones formuladas en la ciudad bonaerense en Coronel Suárez, a donde arribó en la víspera para rendir homenaje a su bisabuelo, el coronel Isidoro Suárez ("cuya carga decidió la batalla de Junín"), sostuvo también que "la eternidad es una cosa imposible y que un teólogo alemán la define como un instante en el cual se cifra todo el presente, el porvenir y el pasado".

"En El Alph —prosiguió— apliqué eso a una categoría más humilde, no al tiempo sino al espacio, y pensé lo raro que sería si existiera un punto en que se pudiera aplicar esa idea abstracta de la eternidad", concluyó Borges.

ATENCION

Posición Bancaria Apoyando al Vecino

El Banco de la Ciudad de Buenos Aires habilitó en la fecha una posición de atención bancaria (P.A.B.) en el centro comercial Hipermercado "Jumbo", ubicado en la Av. Escalada y Av. General Fernández de la Cruz.

Esta nueva posibilidad de atención para la comunidad forma parte del plan que en tal sentido encaran las autoridades comunales en apoyo al vecino de la Capital Federal.

● **PRIMERA ETAPA**

Funcionará de lunes a viernes, en el horario de 8 a 12 y de 16 a 20 horas y los días sábado, de 10 a 14 horas. En una primera etapa, efectuará la recaudación de impuestos y servicios y posteriormente trabajará con operaciones de cuentas corrientes, Caja de Ahorro y plazo fijo.

Este servicio será apreciado por quienes concurran al centro comercial.

GALTIERI HABLO DE LUCHA EN MALVINAS

"TERMINAR CON EL VERSO"

La guerra de las Malvinas continúa motivando reflexiones, las cuales adquieren particular importancia cuando provienen de quienes fueron protagonistas de aquel trascendental episodio, sea desde el frente de batalla o desde un despacho oficial. Recientemente, abordó el espinoso tema quien fuera presidente de la Nación durante el período comprendido por el conflicto. El general (RE) **Leopoldo Fortunato Galtieri** opinó que **"aun perdiendo Puerto Argentino, y sin internacionalizar el conflicto, deberíamos continuar accionando de tal manera que el enemigo se viera en serios, permanentes y sistemáticos apremios y riesgos, como para que sepan bien que los argentinos no nos rendimos".**

Para Galtieri, la guerra podría haberse continuado con el apoyo de Latinoamérica y de la República de Libia, "hasta obtener los objetivos fijados por la Nación".

"No podíamos aceptar la paz —opinó luego—, **si eso significaba renunciar a luchar por lo nuestro".**

En cuanto a la recuperación de las Malvinas el 2 de abril de este año, el ex presidente dijo que eso significó "lo que los argentinos llamaríamos terminar con el verso". Inmediatamente, señaló que "éste es un objetivo irrenunciable y que debe mantenerse a toda costa, porque hace a la dignidad y al honor de la Nación Argentina".

● **REACCION INGLESA**

En la parte más contradictoria de su exposición, el ex mandatario afirma, primero, que se habían estudiado todas las posibles reacciones británicas al desembarco argentino del 2 de abril en las Malvinas; incluso, dijo, se había previsto el apoyo de Estados Unidos a Londres.

Sin embargo, el propio Galtieri, más adelante, observa que "si nosotros hubiéramos considerado como más probable el uso del arsenal atómico inglés, con el apoyo de Estados Unidos, habría sido descabellado intentar la operación del 2 de abril".

Posteriormente, Galtieri manifestó que lo "más favorable" para nuestro país en la contienda, fue la virtual coalición estadounidense-europea en favor de Gran Bretaña, usando todo su poderío.

● **FALLACI**

También se refirió el ex presidente de la Nación a la entrevista mantenida con la periodista italiana Oriana Fallaci, confesando que "nunca pensé que fuera su objetivo increpar en forma impertinente y lograr que me saliera de las casillas para hacerme decir cosas que, fuera de un contexto, parecen ingenuas y hasta ridículas".

Para rematar la imagen de la Fallaci, Galtieri acotó luego que en Italia, a la periodista famosa se la condenó por "silencio cómplice" en el homicidio del cineasta Passolini.

Por último Galtieri respondió a la pregunta de por qué durante su mandato, no había derogado las disposiciones sobre indexación. Su respuesta fue: "Porque no me dieron tiempo". Y a continuación dijo que está pagando su departamento según la circular 1050, que "me tiene a mal traer, soy uno de los tantos argentinos que la estamos soportando".

NO HAY RENUNCIA NI MALESTAR

LO AFIRMO BIGNONE, LUEGO DE LA REUNION DE GABINETE

El presidente Reynaldo Bignone desmintió hoy categóricamente las versiones sobre renuncias en el gabinete nacional y sobre la existencia de malestar en las Fuerzas Armadas.

También anunció que esta tarde se conocerán medidas de carácter económico-social al término de una reunión que efectuarán los ministros que integran esas áreas.

Con respecto de los paros de los días 22 y 23 de este mes, admitió que existen reclamos justificados, pero dijo que en este tema "hay que separar la paja del trigo".

El presidente Bignone, en diálogo con los periodistas de la Casa de Gobierno poco antes de dirigirse a un almuerzo al Regimiento de Granaderos a Caballo, aclaró que las medidas de control de precios "**no son arbitrarias**".

De tal manera refutó apreciaciones formuladas por algunos sectores, entre ellos la Unión Industrial Argentina (UIA).

"**Lo que se trata** —explicó al respecto Bignone— **es de que estas medidas tengan una mayor efectividad cierta y práctica, ya que lo que quisimos encarar como una concertación de precios no dio todos los resultados esperados**".

—Puntualizó seguidamente que "**entonces, por parte del Estado, es necesario adoptar algunas medidas para asegurar en un mayor grado la efectividad de ese camino**".

Manifestó su confianza de que en las próximas conversaciones con los industriales "entiendan perfectamente esto porque el diálogo no está interrumpido".

● CONTROL MAS EFECTIVO

Recalcó ante otra consulta sobre el tema que "**si no es comprendida por los industrales" la postura del gobierno "habrá un control más efectivo**".

Consultado con respecto de las medidas de fuerza que se tomarán el 22 y 23 de este mes, dijo que "**se tomarán las que tienen que tomarse**".

Pero señaló seguidamente que "en esto hay que ser un poco más concreto. En estos problemas del día 22 y 23 hay que separar un poco la paja del trigo, porque evidentemente hay en todo esto una mezcla de auténticos reclamos gremiales".

Agregó que "el gobierno no desconoce de ninguna manera ni deja de preocuparse e inclusive entiende que las medidas tomadas en el campo social no hayan satisfecho".

TRIBUNA POLITICA

Edgar Sá Habla Para "Crónica"

"Se resolvió hacer oídos sordos a todos los reclamos ciudadanos y considerarlo al pueblo como incapaz", dice el doctor Edgar Sá, ex diputado nacional, ex procurador general del Tesoro de la Nación, dirigente de la Corriente Ortodoxa y Doctrinaria del Movimiento Nacional Justicialista. Desde esta Tribuna Política levantada por CRONICA, afirma que "en la medida que esta situación se mantenga, en la medida en que la República no entre definitivamente en el libre juego de las instituciones y de la Constitución Nacional, no hay ni habrá posibilidades de solución". Recuerda que "el justicialismo, como movimiento nacional, no tiene más finalidad que crear una nación próspera, un pueblo feliz, a través de la democracia orgánica, popular y universalista", explica los fundamentos de la educación y se muestra convencido que "el pueblo en su totalidad, nos dará apoyo sin precedentes".

El país viene sufriendo una larga etapa de frustraciones. Podríamos agregar casi con seguridad que la frustración es una constante en la historia nacional. Tuvimos para conformar ese contexto general, que soportar un proceso que ha subvertido los valores cardinales y actuó desconociéndole al pueblo sus derechos capitales. De allí, pues, que hemos tenido que presenciar el bochornoso espectáculo de un pueblo dotado de todos los atributos en actitud de convidado de piedra.

Aquella frase afrentadora de ayer, el "ya votaste", fue reemplazada por una apreciación más patética: "nadie vota". Se resolvió hacer oídos sordos a todos los reclamos ciudadanos y considerar al pueblo entero como incapaz. Por eso, en la medida en que esta situación se mantenga, en la medida en que la República no entre definitivamente en el libre juego de las instituciones y que la Constitución Nacional vuelva a ser la única y verdadera ley que rija nuestros destinos, consideramos que no hay ni habrá posibilidades de solución.

No son solo los problemas políticos institucionales ni los económicos sociales, culturales o internacionales los que provocan nuestro pesar. Hay detrás de todos ellos fundamentalmente una cuestión moral, que puede percibirse y observarse. La crisis de inmoralidad se cierne sobre la propia cabeza de la argentinidad, a través de un simple análisis de la realidad. En consecuencia, frente a este proceso de corrupción, las Fuerzas Armadas deben desprenderse de sus malos asesores y asumir la responsabilidad de devolver cuanto antes al pueblo el goce de su plena soberanía afirmada en el pluralismo democrático, ya que ése es el único camino para reivindicar el honor nacional.

Hechas las cosas con verdadera grandeza y con respeto a la dignidad del pueblo argentino, estamos seguros que con el vaivén de las luchas cívicas, en las que el pueblo retome y para siempre sus responsabilidades políticas, alcanzaremos a construir la verdadera y sólida nación a que aspiramos. El justicialismo, como movimiento nacional no tiene más objetivos que crear una nación próspera, un pueblo feliz, a través de una democracia orgánica, popular y universalista, sin proscriptos ni proscripciones, y una República que pueda funcionar bajo el imperio limpio y auténtico de la Constitución.

En lo cultural, por ejemplo, conviene volver a la fuente generatriz del artículo 37 de la Constitución Nacional de 1949. En el capítulo "Educación y Cultura", se plasman las normas en que deben fundarse, desde la enseñanza primaria hasta la universitaria. No se deja resquicio. Todo se prevé y se acomoda al engranaje espiritual e intelectual de la juventud, al principio de la libertad, ya que se le proporcionaba todo el apoyo a través de aquellas instituciones y se le permite en forma absoluta el derecho a respetar su vocación intelectual.

Por eso se hacía resaltar "la orientación profesional de los jóvenes, concebida como un complemento de la acción de instruir y educar. Una función social, que el Estado ampara y fomenta mediante instituciones que guíen a los jóvenes hacia las actividades para las que posean naturales aptitudes y capacidad, con el fin de que la adecuada elección profesional redunde en beneficio suyo y de la sociedad.

Bien claro resulta que esta cláusula se apoya en dos pilares esenciales y fundamentales, en primer término la función social. Aquí está la conjunción neurálgica de la Doctrina Nacional. Nada a espaldas de esos principios, que definen el espíritu de aquella. El egoísmo, es reemplazado por la función social. Aquí importa la comunidad. Aquí importa el principio de solidaridad. Sólo preocupándonos por los problemas de nuestros prójimos se justifican y se da razón a nuestro existir como argentinos y como auténticos cristianos.

Pero lo importante de todas estas referencias, no es precisamente su comentario, sino que todas aquellas articulaciones fueron puestas en práctica y todos han podido gozar y disfrutar sus beneficios. Aquí está pues la razón del porqué, a pesar de todos los afanes desplegados por nuestros enemigos, no fue posible desarraigar del sentimiento y del espíritu del pueblo aquellas convicciones. Antes bien, vemos que cada vez cala más hondo en el pueblo la firme creencia de que nada se ha hecho mejor y para beneficio de la sociedad, que todo lo que el justicialismo ha proporcionado al pueblo, ya como postulaciones, ya como realizaciones concretas.

Y aquellas y otras conquistas constituyen, sin lugar a dudas, las razones que nos hacen más fuertes, y que nos permiten no solo estar seguros y firmes de nuestro futuro político-electoral, sino aún más, que el esbozo de la obra a realizar antes, va a ser conformada en su integralidad en el futuro, no solo por cuanto la consideramos viable, sino porque el pueblo, en su totalidad, nos dará un apoyo sin precedentes. Entonces diremos que no se buscó el triunfo de un partido político, sino el triunfo de la nación, que merecía triunfar, pues tenía todos los atributos morales, espirituales y materiales, para alcanzar a ser lo que puede y debe ser.

No creemos más en las trampas. Las consideramos a éstas agotadas. Las disyuntivas son simples: o triunfa el pueblo con su doctrina, con su ley suprema, o está a la vista la disolución nacional. A pesar de que los resentidos están mordidos en su alma por los escorpiones de lo bastardo y vil, no les acompañará la fuerza para doblegar a un pueblo, que sale de una pesadilla de oprobio, degradación, explotación y sumisión, y eclosionará seguro de su triunfo, seguro de que solo la justicia, la libertad y el derecho, serán sus banderas.

Desaparecidos

Marcha de Madres de Plaza de Mayo

Las Madres de Plaza de Mayo realizarán mañana una marcha hasta el Congreso Nacional como homenaje "a la juventud, a nuestros hijos y todos los detenidos-desaparecidos, por la aparición con vida de ellos y porque esta juventud de hoy pueda expresarse libremente en pos de lograr la libertad y la democracia".

La Asociación de las Madres dio a conocer ayer un comunicado en el que señala que mañana, efectuarán la tradicional concentración en la Plaza de Mayo, en torno de la pirámide, en la que reclamarán por la aparición de sus hijos.

La concentración será, como siempre, a las 15.30, pero posteriormente, las madres caminarán hasta el Congreso Nacional, en el mencionado homenaje.

HOMENAJE

A Julio Antún

Un grupo de amigos de la Capital Federal está organizando un agasajo al político justicialista cordobés Julio Antún, ex legislador nacional y embajador, quien ahora ha retornado a la lid militante, a través de una gira por todo el territorio de Córdoba. El doctor Antún encabeza la corriente del justicialismo que, en esa provincia, se considera mayoritaria.

El agasajo se realizará, de acuerdo con lo que se informó, el primer jueves de octubre y consistirá en una comida que reunirá a más de 1.000 personas.

BEAGLE: PRORROGAN TRATADO LA ARGENTINA Y CHILE

CIUDAD DEL VATICANO 15, (UPI).— La oficina de mediación del Vaticano dio a conocer hoy el texto en español de un anuncio relacionado con el acuerdo argentino-chileno sobre la extensión del tratado de no agresión de 1972. El texto es el siguiente:

1. El Santo Padre Juan Pablo II, mediador entre las repúblicas de Argentina y de Chile para la solución del diferendo sobre la zona austral, hechas las oportunas consultas, ha enviado, con fecha 8 del presente mes "1) A los gobiernos chileno y argentino, a través de las delegaciones acreditadas para la mediación, su invitación a que ambos países procedan en la primera quincena del corriente mes de setiembre, por medio de representantes debidamente autorizados, a un intercambio de notas en relación con el tratado general sobre solución judicial de controversias suscripto en Buenos Aires el día 5 de abril de 1972. Tales notas tendrán la finalidad de convenir la prórroga de dicho tratado hasta que se celebre el tratado final propuesto por el mediador para la solución completa y definitiva del mencionado diferendo o, en su defecto, hasta pasados seis meses de la fecha en que el Santo Padre se viera en la necesidad de declarar finalizada su actividad mediadora. 2) Al gobierno chileno su invitación a que, contemporáneamente a ese intercambio de notas, se comprometa ante el mediador —con documento escrito— a no hacer uso de los derechos que la prórroga ofrecerá a las partes sino en el caso de la segunda hipótesis del número anterior y solamente para lo relacionado con el diferendo austral". (documento Vat. 4-82).

Al hacer entrega de estas invitaciones, la oficina de la mediación hizo presente que el mediador esperaba confiadamente que las partes le hicieran llegar las notas arriba indicadas, para que la misma oficina procediese a su entrega simultánea a los destinatarios, a través de las respectivas delegaciones.

2. En conformidad con lo que se había convenido oportunamente, las delegaciones acreditadas ante el mediador por los dos gobiernos, entregaron a la oficina de la mediación las notas diplomáticas, con fecha del día 10 de este mismo mes: una firmada por el señor ministro de Relaciones Exteriores y Culto de la Argentina y dirigida al señor ministro de Relaciones Exteriores de Chile y la otra firmada por el señor ministro de Relaciones Exteriores de Chile y dirigida al señor ministro de Relaciones Exteriores y Culto de la Argentina. El texto de las notas es el siguiente:

"Señor ministro:

Mi Gobierno ha tomado conocimiento del documento Vat. 4-82, del día 8 de este mes, con el que la oficina de la mediación pontificia para el diferendo sobre la zona austral le ha comunicado, al mismo tiempo que al gobierno de la República Argentina- República de Chile, el encargo que había recibido de Su Santidad Juan Pablo II en relación con la prórroga del tratado general sobre solución judicial de controversias suscrito por nuestros dos países del día 5 de abril de 1982 en Buenos Aires.

"A este respecto, tengo el honor de comunicar a Vuestra Excelencia que mi gobierno acepta en todos sus términos la invitación cursada por el mediador con dicho documento.

"Consiguientemente, con el envío de esta nota declara al gobierno argentino-chileno el propio consentimiento para prorrogar dicho tratado hasta que se celebre el tratado final propuesto por el mediador para la solución completa y definitiva del mencionado diferendo o, en su defecto, hasta pasar seis meses de la fecha en que el Santo Padre se viera en la necesidad de declarar finalizada su actividad mediadora.

"Mi gobierno considera que la presente nota, juntamente con la de igual tenor que reciba de Vuestra Excelencia en el día de hoy, constituyen el acuerdo —de la República de Chile con la República Argentina y de la República Argentina con la República de Chile— por el cual se prorroga el mencionado tratado de 1972 en los términos señalados en el citado documento Vat. 4-82 de fecha 8 del mes en curso.

"Aprovecho la oportunidad para expresar a Vuestra Excelencia la seguridad de mi más alta y distinguida consideración".

MOTOS 0km
SIN ANTICIPO
TODO EN CUOTAS
GILERA HONDA KAWA
Abierto todo el día
Desde $ 350.000.-p/mes
LANUS: PAVON 4622-L. 7
1/2 Cdra. Est.

FERROVIARIOS IRIAN AL PARO

Rechazaron Pedido de Prórroga Para Responder a sus Demandas

Al cabo de dos horas y media de conversación, los gremios ferroviarios rechazaron el pedido de la empresa Ferrocarriles Argentinos en el sentido de prolongar cuarenta y ocho horas el plazo concedido para responder a sus demandas salariales. El Ministerio de Trabajo, cuyos representantes también intervienen en las deliberaciones, homologó el pedido empresario, pero la parte sindical dejó constancia de su negativa en un acta rubricada ayer en la Dirección Nacional de Relaciones Laborales.

Al mismo tiempo, los voceros gremiales advirtieron que, al no haber acuerdo entre las partes en torno del índice de recomposición salarial, así como tampoco sobre la remuneración básica para el sector, los dirigentes no se responsabilizan "por la actitud que puedan tomar los trabajadores", en una obvia alusión a la posibilidad de nuevas medidas de fuerza.

● DESACUERDO

Al término de la entrevista, el máximo dirigente de La Fraternidad, Luis Etchézar, explicó que mientras le empresa Ferrocarriles Argentinos ofrece un índice de 1,88 para la recomposición de la categoría 20 (conductor ferroviario), el sector obrero exige un 2,8. También poco hubo acuerdo sobre el salario básico, que según la empresa debería ser inferior a los 3,5 millones exigidos por los trabajadores del riel. Estas divergencias motivaron que ayer, luego de la fracasada audiencia en Trabajo, Etchézar realizara con la comisión directiva de La Fraternidad una reunión en Hipólito Yrigoyen 1937, para analizar la situación y prever los próximos pasos.

● LUNES, PLENARIO

De la citada reunión, surgió la convocatoria para un plenario de las 140 seccionales de todo el país, a realizarse el próximo lunes a las 16 horas en el domicilio antes mencionado. Como base de cualquier actitud posterior, los ferroviarios considerarán, tal como lo señaló anoche Etchézar y lo reiteró hoy por la mañana en un programa radiofónico, que la empresa ha provocado "una nueva dilación" en las negociaciones.

No obstante, los gremios ferroviarios asistirán a la próxima audiencia en la sede de la cartera laboral, mañana jueves, pero sobre los resultados de las próximas deliberaciones, no existe ninguna garantía luego de que el sector laboral formulara la advertencia antes apuntada. La posibilidad de que los trabajadores del ámbito ferroviario resuelvan aplicar medidas de fuerza, parece agrandarse a medida que pasan los días.

● APOYO A LAS CGT

Respecto de la concentración dispuesta por la CGT - Brasil para el próximo miércoles 22, y del paro nacional resuelto por la CGT - Azopardo para el día siguiente, la Coordinadora de Gremios Ferroviarios, ha decidido dar apoyo a ambas instancias, según voceros de la agrupación. Luego de comunicar en forma personal al dirigente Saúl Ubaldini la decisión de apoyar la concentración del miércoles, los dirigentes de la Coordinadora explicitaron que también hablarán con la cúpula de la otra CGT, para ofrecerles apoyo al paro del jueves 23.

● "UNIDAD EN LA ACCION"

La comisión directiva en pleno de la Coordinadora de Gremios Ferroviarios entrevistó a Ubaldini. En tal circunstancia, según comentó luego Atilio Masciotta, secretario de la Coordinadora, el líder de la central laboral se pronunció en favor de la "unidad en la acción".

La Coordinadora responde a la CGT - Brasil, pero ello no obsta para que se realice un contacto con la otra central.

PLAZO DE LOS MECANICOS PARA QUE LES ABONEN EL SUBSIDIO

Los empleados de la sede central del Sindicato de Mecánicos y Afines del Transporte Automotor (SMATA) dieron plazo hasta la última hora de hoy al interventor militar en la entidad, coronel Carlos Manuel Valladares, para que se les abone el subsidio de 600.000 pesos dispuesto por el gobierno como asignación suplementaria de los haberes de agosto, y anunciaron adoptarán medidas de fuerza.

El personal de SMATA, unos 320 trabajadores —algunos designados por la propia intervención—, se concentró ayer por la tarde en el octavo piso del edificio de la avenida Belgrano 665, donde se encuentra el despacho del coronel Valladares, y exigió ser atendido por éste; sin embargo, Valladares los derivó al área de personal por medio de su secretario privado, y allí se les explicó que no había posibilidades de dar respuestas concretas al planteo.

Fue entonces cuando, entre airadas voces de desaprobación, los empleados del sindicato mecánico fijaron un plazo, que finalizará con las horas hábiles de hoy, para el dinero, ya cobrado por la casi totalidad de los trabajadores del país, les sea pagado.

● CONCENTRACION

Mañana a las 15.30, los despedidos de Sevel se concentrarán ante la sede capitalina del SMATA, en un acto al que se invitó a asociarse a los trabajadores de la Fábrica Argentina de Engranajes (FAE). Informaron voceros de ambos núcleos que, asismismo, explicaron que el propósito de la reunión es "librar la batalla contra la desocupación y la miseria".

MIGUEL: MEDIDAS DE FUERZA DEL DIA 22 NO ESTAN CONDICIONADAS

El titular de las 62 Organizaciones, Lorenzo Miguel, expresó que el nucleamiento que lidera respalda la movilización y paro de actividades programado juntamente con la CGT - Brasil "para que de una vez por todas se tenga en cuenta el reclamo obrero" y advirtió que las medidas de fuerza "no están supeditadas ni condicionadas, en forma alguna, a ningún otro tipo de medidas de ninguna naturaleza, pues tanto las 62 como la CGT-Brasil tienen la suficiente autoridad, tanto moral como material, para llevar adelante estas acciones, por lo que no hay que prestarse a ningún tipo de confusión".

Lorenzo Miguel, en declaraciones formuladas a CRONICA, calificó de "impostergables" a las decisiones de ambos núcleos gremiales, en base a "la necesidad de arbitrar soluciones inmediatas y efectivas a los graves problemas ocupacionales, salariales, alimentarios, de salud y de respeto a la dignidad de los trabajadores".

Como es sabido, la CGT - Brasil y las 62 Organizaciones anunciaron un paro de actividades para las 16 del próximo 22 del corriente.

● CGT-AZOPARDO

Desde mañana y hasta el lunes próximo, integrantes del Consejo Directivo de la CGT-Azopardo visitarán San Juan, Mendoza, Rosario, Santa Fe, Santiago del Estero, Tucumán, Córdoba, Bahía Blanca y Mar del Plata con el fin de coordinar aspectos del paro de 24 horas dispuesto por esa central obrera para el próximo 23 del corriente.

El anuncio fue efectuado por Jorge Luján, uno de los cuatro secretarios generales de la CGT-Azopardo, quien, ante una pregunta referida a la posibilidad de que el paro fuese levantado, respondió que "seguimos firmes en la brecha", revelando que podría convocarse a conferencia de prensa el próximo viernes para ampliar detalles sobre la decisión tomada.

GREMIO DE LA CONSTRUCCION APOYA HUELGA DISPUESTA POR CGT-BRASIL

Las autoridades de la Confederación General del Trabajo con sede en la calle Brasil continúan preparando la movilización y huelga nacional dispuesta para el 22 del actual en apoyo de demandas que "los trabajadores juzgan urgentes y deben ser atendidas de inmediato", en especial vinculados con los salarios, su poder adquisitivo y una carestía que "ya ha llegado a límites insoportables". La CGT confirmó que el lunes realizará un plenario en Morón, con asistencia de delegados regionales y dirigentes obreros del Gran Buenos Aires. Tendrá —se anuncia— carácter multitudinario y el escenario será el estadio del club Deportivo Morón. Se realizará 48 horas antes del paro.

El Movimiento Unificado Nacional de la Unión Obrera de la Construcción, que preside el último secretario general del gremio, Rogelio Papagno, ha invitado a los trabajadores a apoyar la movilización prevista por la CGT de la calle Brasil para el día 22 del actual. Asimismo, ha felicitado "a los compañeros dirigentes de Pringles 30, Seccional Capital Federal, por su prescindencia y separación de la llamada CGT de la calle Azopardo, reintegrándose a las verdaderas estructuras del movimiento obrero organizado, o sea la CGT encabezada por el compañero Saúl Ubaldini y las 62 Organizaciones que lidera Lorenzo Miguel".

● JUVENTUD PERONISTA

La Juventud Peronista adhirió a la concentración convocada para el 22 del actual, en la Plaza de Mayo, por la CGT - Brasil. Un comunicado de la misma sostiene: "La movilización popular contra la política económica de la actual dictadura debe ser apoyada. Así, se afirma el plan de lucha del pueblo argentino, que desecha 'esperanzas' golpistas que atenten contra la etapa de transición a la democracia".

En una reunión a realizarse esta semana, la JP analizará la forma de concurrir al acto del 22, en Plaza de Mayo.

Canillitas Reclaman la Normalización Sindical

Los vendedores de diarios y revistas de la Capital y el Gran Buenos Aires reclamaron a las autoridades "la normalización democrática" del gremio y que no sea modificado el horario establecido para el lanzamiento a la calle de distintas revistas de la tarde.

Esta resolución fue adoptada por la Comisión Coordinadora de Agrupaciones y Zonas del gremio que se reunió en asamblea en la sede de la Casa Radical. En el transcurso de la misma se criticó duramente la política del Proceso de Reorganización Nacional y se efectuaron denuncias contra la intervención militar en los sindicatos.

La asamblea volverá a efectuarse el 8 de octubre con el fin de que sus asistentes elaboren un petitorio que se entregará al ministro de Trabajo, Héctor Villaveirán y al intendente, Guillermo Del Cioppo.

"Desde hace muchos años los canillitas están marginados de los manejos de la entidad gremial que los agrupa y les pertenece", dijeron, para agregar luego que "el Ministerio de Trabajo debe revertir la situación y a través de la intervención facilitar el funcionamiento democrático

La Coordinadora reclama que se permita la reafiliación "de quienes fueron separados por la huelga de 1976".

Cesantean a 17 Operarios de Frigorífico: Falsa Maniobra

Esta semana se hicieron presentes en CRONICA, 17 operarios del Frigorífico La Pampa S.A., situado en la calle Pedro de Mendoza 347, de esta Capital. Señalaron que como era habitual, hoy se presentaron para cumplir sus tareas y se hallaron con la novedad de que no se les permitió el acceso al establecimiento, debido a que se había dispuesto sus cesantías.

"Nosotros —dijo uno de ellos, Oscar Gorosito— trabajamos para un contratista (Delicio Isidro Quiroga y Cía), y en forma desconsiderada, totalmente injustificada, se nos deja ahora en la calle. Se argumenta 'falta de trabajo', pero ello no es exacto porque el personal del frigorífico fue convocado esta mañana a las 6, para hacer horas extras". Las palabras de Gorosito fueron subrayadas por otros de los despedidos: Olegario Giménez, (quien ya recibió un telegrama colacionado) Aníbal Rosales, Ramón Gallardo y Daniel Díaz.

Rosales expresó que uno de los socios de "Delicio Isidro Quiroga y Cía", el señor Felipe Cardozo, se negó a avalar las cesantías y manifestó su deseo de hacerse cargo de la situación laboral de los 17 operarios, empleados en tareas de carga y descarga, pero ello no fue aceptado por los otros miembros de la firma contratista.

Gorosito señaló a CRONICA que en un problema planteado anteriormente, en el mismo frigorífico, el sindicato que los nuclea no asumió su responsabilidad, por lo que ahora se espera que lo haga. Se trata del Sindicato de Trabajadores de la Industria y del Hielo y Afines.

Concretamente, los operarios afectados por la cesantía en el Frigorífico La Pampa S.A., desean la reincorporación a su actividad laboral, ya que el mantenimiento de la fuente de trabajo es vital para el sostenimiento de sus hogares.

Por último los obreros cesanteados de la manera descripta, reiteraron a nuestro cronista que por un lado los motivos que se aducen para tal medida son falsos; y por otro, que es indispensable que el sindicato que los representa asume "de una vez por todas las funciones que por su naturaleza debe asumir", ya que, recuerdan, en un conflicto anterior dejaron a sus afiliados sin protección de ningún tipo, "ante los abusos de la patronal".

Un grupo de obreros cesantes en un frigorífico de la Boca, vinieron a CRONICA a hacer su reclamo.

Marítimos Piden Cese Intervención

La agrupación "12 de Octubre" del Sindicato de Obreros Marítimos (SOMU), intervenido desde 1976, solicitó el cese de dicha intervención militar, el cese del consejo asesor, el nombramiento de una comisión normalizadora y el cese inmediato de los actuales delegados".

El petitorio lleva la firma del presidente de la agrupación, Angel Quino, entre otros y fue entregado al ministro de Trabajo de la Nación, a quien en el mismo, se le reclama "el nombramiento, por la comisión normalizadora, de las diversas agrupaciones en partes iguales y la reforma del artículo 112 y concordantes, del estatuto".

EL JUSTICIALISMO EN LA RECONCILIACION NACIONAL DEBE CONSTITUIRSE EN EL GRAN INSTRUMENTO DE LAS ESPERANZAS, LAS GARANTIAS Y LAS REALIZACIONES ARGENTINAS

En esta difícil transición, como integrantes de la gran corriente mayoritaria que constituye el Partido Justicialista, consideramos fundamental llegar a la opinión pública con nuestras ideas y nuestros reclamos. Como pueblo debemos reconquistar el sistema democrático para hacer efectivo el respeto a la dignidad humana en el marco de la libertad y la justicia. Exigimos, por lo tanto, la inmediata vigencia de la Constitución Nacional y del estado de derecho, derogando toda la legislación de excepción que la viola, especialmente las "actas institucionales", la veda gremial, la intervención de las entidades sindicales y el despojo de sus obras sociales, que deben devolverse a sus legítimos creadores administrativos y dueños. Reclamamos el levantamiento del estado de sitio y la libertad de los presos políticos y detenidos sin proceso judicial.

Pedimos la más amplia información sobre el tema de los desaparecidos y sobre el manejo desaprensivo, por decir lo menos, de la economía y sus nefastos resultados, y el esclarecimiento de las graves imputaciones que tardíamente, marginando los tribunales de justicia, se formulan ex-funcionarios oficiales.

Sospechosamente pareciera buscarse el detonante que malogre el compromiso de restauración democrática. Especialmente solicitamos la más completa información sobre las razones de la deuda externa y sobre las conversaciones en curso con los acreedores, que de todos modos deben dejar a salvo la dignidad, la soberanía y los intereses del país.

Proclamamos como valor y objetivo esencial la recreación de la unión nacional en el marco de una auténtica solidaridad social, que al identificarse con la Nación, nos convierta en una sólida comunidad.

Proponemos y pedimos una acentuada participación popular en las decisiones que afectan la vida social o comprometan el destino común, mediante el reconocimiento y aceptación de la opinión pública y el respeto a las entidades que la expresan y representan, desde los partidos políticos, sindicatos de trabajadores, organizaciones empresarias, a todas las demás estructuras intermedias que integran la sociedad.

Adherimos decididamente a la propuesta de reconciliación nacional y demás requerimientos del Episcopado Argentino en reciente documento. Compartimos las reclamaciones de la Multipartidaria y expresamos nuestra firme decisión de ajustarnos a reglas de respeto y convivencia en todos los órdenes de la vida política y social, por entender que ni la soberbia, ni el sectarismo, ni menos la vigencia de intereses egoístas o particulares pueden servir a los fines del entendimiento y el reencuentro que anhelamos.

Para asegurar la institucionalización prometida reclamamos que esta transición se maneje con sentido realista y sensibilidad social. No creemos que se puedan postergar las soluciones hasta la llegada de un nuevo período constitucional y señalamos la imperiosa y urgente necesidad de atender los reclamos populares, restableciendo el funcionamiento pleno de trabajo, dinamizando el Estado sus propias posibilidades empresarias y de Obras Públicas, el poder adquisitivo del salario, la vigencia sin cortapisa de las conquistas sociales vigentes hasta 1976, y la devolución a los trabajadores de los bienes de que fueron despojados.

Consideramos indispensable que el gobierno, durante esta transición ejerza en plenitud el poder que asumió y concrete una política que atienda los reclamos de la ciudadanía, defienda sus derechos, y solucione los problemas apremiantes.

Con el objetivo de servir al país, se debe marginar definitivamente la influencia perniciosa de los círculos minoritarios, que utilizan a los gobierno de facto, para arrasar en beneficio suyo, con los derechos y los dineros de los argentinos todos.

En el orden partidario propiciamos una reorganización y renovación que permita al justicialismo, concretar en paz y ordenadamente una revolución transformadora de las estructuras argentinas, removiendo rémoras y obstáculos que obstruyen la plena vigencia de los principios de justicia, libertad y soberanía que inspiran y definen el pensamiento y la Doctrina Peronista. Abogamos por una reorganización democrática, de absoluta limpieza, que consagre y respete en los hechos la jerarquía y las atribuciones de los afiliados. Queremos la mayor participación orgánica para las bases y entendemos que en el seno del Partido Justicialista deben encontrar los trabajadores, el reducto para defender sus derechos e influir en la vida política de la Nación, al servicio de los intereses generales por encima de lo sectorial. Postulamos la recreación y funcionamiento del Movimiento Nacional Justicialista, con funciones específicas propias y su conformación histórica, que defina y complete armónicamente el accionar del Partido como órgano de expresión y ejecución política del programa y la estrategia del Justicialismo.

Reiteramos los principios doctrinarios que propician una sociedad justa y libre al servicio del hombre; un capital humanizado con sentido social y un manejo autónomo de nuestras relaciones internacionales con el objetivo de apoyar la presencia de la tercera fuerza internacional inspirada y sustentada en la doctrina de la Tercera Posición que enunciara en su primer gobierno el General Perón como el gran instrumento de la justicia internacional al servicio de los pueblos y el acercamiento fraterno con Latinoamérica. Exaltamos el valor de la dignidad, del trabajo, como el mejor estabilizador de la paz social, sus consecuentes derechos al salario justo, a la salud, a la vivienda, al bienestar, a la estabilidad, a la seguridad social, a la educación, al desarrollo de la familia y al goce de condiciones equitativas y razonables en el desempeño de la tarea laboral, considerando al trabajo como una función social que confiere derechos a la participación justa en la riqueza que produce.

Reconocemos la trascendente importancia de un manejo con sentido de solidaridad comunitaria del uso del capital como factor generador de trabajo y bienestar, haciendo al hombre su destinatario como sustento de toda democracia participativa. Respetamos los derechos armónicos de todos los intervinientes en el proceso productivo a una participación justa e igualitaria.

Entendemos fundamental la independencia de la justicia. Exhortamos a la ciudadanía toda, a incorporarse activamente a la vida política del país, y ofrecemos a su afiliación las filas del Partido Justicialista, que propiciamos, trabajando para ello, como renovador actualizado, esclarecido e identificado con los objetivos superiores del progreso espiritual y material de la Patria.

CONSEJO COORDINADOR DE ACCION JUSTICIALISTA

ANGEL FEDERICO ROBLEDO - JORGE TRIACA - MANUEL ANCHORENA - ARMANDO CAVALIERI - CARLOS ALBERTO MIRSON - LUIS GUERRERO - ERNESTO CORVALAN NANCLARES - FELIX PEREZ - LAZARO BACCARO - JUAN ROBERTO HORVATH - JOSE FRANCISCO FIGUEROLA - DELFOR ABEL GIMENEZ

ESPACIO DE PUBLICIDAD

BRILLO CON FULGOR DE ESTRELLA

Un rey a sus pies. Juan Carlos saluda a Grace Kelly.

Siempre entre grandes. Grace entrega un trofeo al famoso Frank Sinatra. Fue en 1980.

DINASTIA PRINCIPESCA

PARIS, 15 (AFP).— La casa de Grimaldi de la que desciende el príncipe Rainiero de Mónaco, esposo de la princesa Grace que acaba de fallecer, es la más antigua de la vieja Europa, puesto que su fundación se remonta a unos 700 años.

Raniero es el 28º príncipe de esa dinastía, fundada por Francois Grimaldi el 8 de enero de 1297.

Lts títulos que endosa el soberano monegasco —la mayor lista que figura en el almanaque nobiliario Ghota— los detenta por su descendencia de los Grimaldi, antiguos señores de Mónaco.

El título de marqués Des Baux está exclusivamente reservado al heredero del trono, actualmente el príncipe Alberto.

Descendientes de una poderosa familia genovesa, los Grimaldi recibieron de Oton el Grande, con soberanía total, la señoría de Mónaco en el siglo X, aunque dicha soberanía no les fue garantizada definitivamente más que a partir de 1419.

La independiencia fue reconocida por Francia en 1512, pero Mónaco seguirá siendo en adelante en gran parte dependiente de Francia.

El príncipe Rainiero es hijo del conde de Pierre de Polignac (la casa de Polignac es la cuarta casa de Mónaco) y de la duquese de Valentinois, a la que en 1919 el príncipe entonces reinante, Alberto I, dio el título de princesa hereditaria. Esta se casó en 1920 con el príncipe Pierre de Polignac, que llegó a ser Grimaldi por ordenanza soberana.

Rainiero subió al trono de los Grimaldi en mayo de 1949, con el nombre de Rainiero III, sucedía a su abuelo, el príncipe Luis II, puesto que su madre, la princesa Carlota renunció a sus derechos de sucesión al trono.

Rainiero cuenta entre sus ancestros a Rainiero I Grimaldi, que fue almirante de Francia bajo el reinado de Felipe el Hermoso, y Rainiero II, que prestó sus servicios a Juan el Bueno.

GRACE KELLY ES VELADA

Mónaco Conmocionada por Absurda Muerte

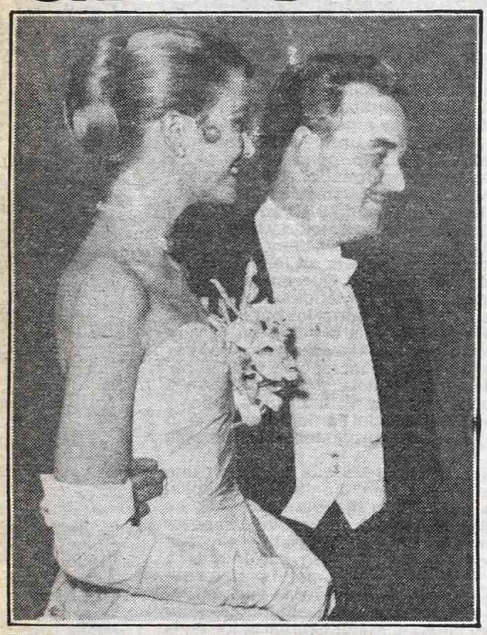

El compromiso de Grace con Rainiero fue uno de los grandes acontecimientos del mundo.

MONTECARLO, 15 (AP y AFP).— El cuerpo de la princesa Grace, fallecida ayer, fue llevado hoy a una capilla del Palacio, para que súbditos, dignatarios, luminarias y algunos de sus admiradores vean por última vez a la que fuera actriz de la cinematografía y que eventualmente hizo realidad un sueño: casarse con un príncipe.

La princesa Grace, de 52 años, falleció anoche, víctima de las lesiones que sufrió 37 horas antes en un accidente automovilístico en el cual también resultó herida su hija menor.

La causa de la muerte, según las autoridades médicas del hospital que lleva su nombre, fue hemorragia cerebral.

Las banderas ondean a media asta y los dos casinos cerraron sus puertas por un período de tres días.

Según manifestó esta mañana la señora Nadia Lacoste, vocero de la extinta princesa, "ella volvió en sí por un momento antes de fallecer. Fue entonces que pidió que si la gente iba a enviar flores, que fueran flores pequeñas, simples".

"También sugirió que la gente, en vez de enviar flores, hiciese donativos a sus organizaciones caricativas favoritas".

● EL DECESO

MONACO, 15 (AFP, ANSA, AP, EFE).— El principado de Mónaco está hoy de luto por la muerte de la princesa Grace ocurrida anoche debido a las heridas que sufrió en un accidente automovilístico el lunes pasado.

El deceso se produjo a las 20.30 (GMT) en el hospital local que lleva el nombre de la princesa. Una declaración del Palacio del príncipe Rainero dijo que Grace Kelly, de 53 años, falleció a consecuencia de "una hemorragia vascular intracerebral".

Se había anunciado inicialmente que la ex actriz había sufrido fracturas en las piernas, costillas y hombro cuando su automóvil, en que viajaba acompañada por su hija Stephanie, de 17 años, se estrelló al salirse de un sinuoso camino de montaña, cerca del pueblo francés de La Turbie.

El vehículo cayó a los tumbos unos 40 metros, pero Stephanie escapó con lesiones menores.

En su declaración, el Palacio dijo que la condición de Grace, "se deterioró durante la noche del 13 al 14 de setiembre y durante el día 14".

"La prognosis era muy reservada al mediodía del 14. Hacia el final de la jornada se habían agotado todas las posibilidades terapéuticas, y su Serena Majestad, la princesa Grace, murió de una hemorragia vascular intracerebral a las 22.30 (20.30 GMT)".

Una agencia francesa atribuyó a la policía haber dicho que ni Grace ni su hija usaban los cinturones de seguridad, obligatorios en Francia, al producirse el accidente.

● MUESTRAS DE DOLOR

MONTECARLO, Mónaco, 15 (UPI).— Los residentes de Mónaco pasaron hoy ante el ataúd abierto de la princesa Grace, a quien ni siquiera la muerte pudo arrebatar la dignidad que mostró en vida.

El palacio Grimaldi anunció que la princesa será enterrada el sábado en la catedral de Mónaco, en la que se casó con el príncipe Rainiero III hace 26 años, y en la que fueron bautizados en el catolicismo sus tres hijos.

Mientras la población pasaba ante el ataúd de "nuestra princesa estadounidense", como la llamaban sus súbditos, fuentes allegadas a la familia dijeron que su hija Stefanía, de 17 años y herida el lunes en el mismo accidente que su madre, se encuentra más grave que lo admitido por las autoridades.

La policía francesa dijo que sigue elaborando el informe final sobre las causas reales del accidente.

Por otra parte, el club de fútbol A.C. Mónaco no logró hoy que la UEFA postergara su partido contra el CSKA Sofía, aunque ambas partes acordaron disputar el encuentro en Niza.

● HONDA IMPRESION

Un escalofrío sacudió a los monegascos al conocer la dolorosa noticia, pues-

Grace con Stefanía en brazos. Era una de sus hijas, que la acompañaba cuando sufrió el trágico accidente. Mónaco de duelo.

CODICIADO

Rainiero la Eligió

El príncipe Rainiero de Mónaco era, a comienzos de la década de 1950, uno de los solteros más codiciados por las niñas casaderas de las familias reales de toda Europa. Reticente empero a entablar romances con sus "hermanas de sangre azul", prefería seleccionar sus compañías —incluso femeninas— de acuerdo con cánones de marcada independencia.

Luego de conocer a Grace en el Festival de Cannes de 1955, la definió como "una chica rubia con esa clase de belleza que crece en uno", ingeniándoselas para pasar las Navidades de ese año con la familia Kelly, y anunciando su compromiso matrimonial.

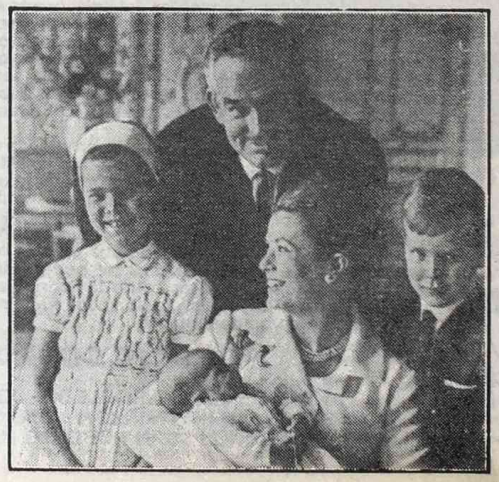

Tiempos felices. La familia Rainiero, en pleno. La muerte de Grace hoy enluta a todo el mundo.

EN TODOS LOS ACONTECIMIENTOS

Guillermo Vilas junto a Grace en un torneo en Montecarlo. Aún no había romance con Carolina.

DOLOROSO
Su Madre, Enferma

OCEAN CITY, Estados Unidos, 15 (UPI).— La madre de la princesa Grace, Mary Kelly, aún no ha sido informada de la muerte de su hija, informó uno de los miembros de la familia.

"Ha tenido (la madre) varios derrames cerebrales y está bajo constante cuidado', dijo Donald Levine, esposo de Liz Kelly, hermana de la princesa, en una conversación telefónica en su casa de esta ciudad

La madre de la princesa tiene 84 años.

"Aún no se le ha avisado", dijo Levine.

Preguntado si se le hará saber la noticia posteriormente, dijo: "no estamos seguros, todo depende de cómo ocurran las cosas".

Levine describió a su esposa como "muy aturdida".

Agregó que él y su esposa viajarán a Mónaco para asistir al sepelio.

El príncipe Rainiero y Grace le entregan el trofeo a "Lole" Reutemann. Fue en 1980. Carlos obtuvo espectacular triunfo en Montecarlo.

EN EL LUJOSO PALACIO

El Ultimo Deseo: "Solo Quiero Florcitas"

to que, en realidad, nada presagiaba una salida tan fatal tras el aparatoso accidente sufrido por Grace y su hija. Un comunicado del Principado informó que el percance se debió a "una falla en el sistema de frenos".

En realidad, la situación de la princesa se agravó irreparablemente a consecuencia de la hemorragia intracerebral.

La gravedad de este tipo de hemorragias (efusión de sangre en el cerebro por ruptura de un vaso capilar, arteria o vena) depende del lugar donde se produce. La ruptura de un vaso capilar en el cerebro puede producir un paro abrupto de las funciones de este órgano, un coma profundo y luego la muerte.

● EL DUELO

Todas las banderas estaban a media asta hoy en el Principado, y permanecerán así durante ocho días, a consecuencia del fallecimiento de Grace.

Aunque el duelo también podría durar ocho días, aún no se adoptaron resoluciones formales al respecto, como tampoco respecto al funeral. "Es muy pronto todavía para hablar de ello, estamos aturdidos", dijo anoche un vocero del Palacio.

La emisora Radio Montecarlo interrumpió esta mañana sus emisiones, y durante tres días se limitará a difundir música clásica y boletines informativos.

El casino de Montecarlo, el Café de París y todos los establecimientos de la Sociedad de Baños de Mar, que monopoliza la economía monegasca, cerraron sus puertas desde que se anunció el fallecimiento de la princesa.

En el Principado, el rumor del estado crítico de Grace, quien gozaba de muy grande estima entre toda la población, circulaba desde la caída de la tarde.

Al comenzar la noche, el rumor había atravesado las fronteras y comenzaron a recibirse llamadas de Estados Unidos.

"No queríamos creerlo, declararon jóvenes monegascos que acababan de asistir a un partido de básquetbol. Se decía que la princesa se encontraba en coma y que el Palacio no quería revelarlo".

Ante el centro hospitalario que leva su nombre, donde falleció la princesa, reinaba una gran calma. Solo un policía montaba guardia. Según testigos, el príncipe Rainiero había partido del hospital a las 22.

El pueblo de Mónaco rindió hoy postrer tributo a su princesa, la ex actriz de Hollywood Grace Kelly, en el mismo palacio en que la recibió con vítores hace 26 años.

"Parecía casi como si estuviera viva", dijo Pascale Feles, de 22 años, tras desfilar junto al féretro en la capilla palaciega. "Era una mujer maravillosa".

"No sé lo que hago", dijo una secretaria en su oficina del centro. "La queríamos tanto".

● EL ACCIDENTE

Al viajar el lunes de regreso a Mónaco junto a su hija Stephannie, desde "La Turbie", residencia veraniega del Principado, en territorio francés, el coche conducido por Grace Kelly —un "Rover 3500" marrón, modelo 1972— salió de la calle en una curva cerrada y cayó dando vueltas campana unos 40 metros por una ladera, al predio del jardinero Sesto Lequio.

El vehículo sufrió un principio de incendio a consecuencia de la colisión, y el jardinero prestó inmediata ayuda apagando las llamas. Tras ello, pudo sacar del auto a la princesa Stephannie, quien solo presentaba contusiones y magulladuras. Pero Grace Kelly estaba atrapada en el interior del coche, y solo con la intervención de los bomberos pudieron liberarla de esa situación.

Un testigo dijo que la princesa había quedado atrapada bajo el volante, y que tenía el rostro lleno de sangre cuando la metían en la ambulancia. A la mañana siguiente, martes, el Palacio había informado que la princesa Grace estaba sufriendo "mucho"

Por la noche, el comunicado oficial señaló que el estado de la ex estrella se había deteriorado a tal punto que los medicamentos no surtían efecto.

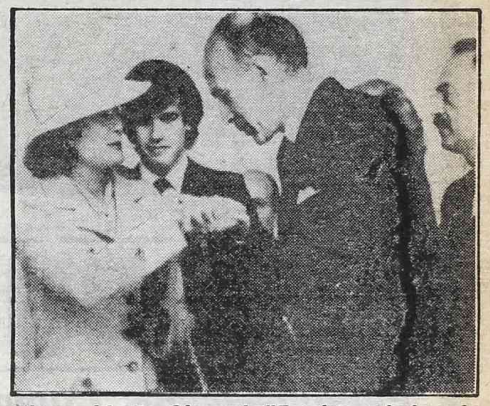

El presidente Giscard d'Estaing saluda a la princesa en ocasión de su viaje a Francia.

AFLICCION DEL PAPA

CIUDAD DEL VATICANO, 15 (ANSA).— El Papa envió hoy un telegrama al príncipe Rainiero III de Mónaco, para expresarle su "profunda aflicción" por la desaparición de su esposa, princesa Grace "la cual siempre llevó a cabo su misión de soberana y de madre de familia con un gran espíritu de fe de un modo que inspiraba el respeto y simpatía de todos".

Juan Pablo II, afirma por último que se asocia a las oraciones de todos los monegascos y pide al Señor el consuelo para el príncipe y sus hijos.

NADIE LA COMPRENDIO COMO HITCHCOCK

ROMA, 15 (ANSA).— Nunca se llegó a un acuerdo durante los años escasos que duró la carrera cinematográfica de Grace Kelly si ella era o no una buena actriz.

Siempre se estuvo de acuerdo en cambio con respecto a su belleza, calificada de fría y altanera, no empañada ni siquiera por su gran mandíbula cuadrada. Alfred Hitchcock que fue el director que mejor la comprendió y que la decretó única heredera posible de su ideal femenino concretado anteriormente por las imágenes de Madelein Carroll e Ingrid Bergman, aseguró en cambio que Grace Kelly no tenía nada de frío.

"Su sex appel me intriga —dijo en una ocasión— como actriz expresa mucho más erotismo que cualquier vulgar objeto sexual. Con Grace uno no tiene que buscar el erotismo, tiene que descubrirlo".

Y para demostrarlo, basta su aparición en "La ventana indiscreta" cuando se le aparece en un leve "ralenti" a un dormido James Stewart como si fuera una hada nocturna, portadora de todos los bienes (y todos los males) de esta tierra.

Por supuesto, hay un Oscar a la mejor interpretación femenina por "La que volvió por su amor" que demostraría que Grace Kelly era algo más que fachada. Pero el premio debía haberse dado al mejor "error de reparto" de la historia del cine, ya que la refinada belleza de Grace Kelly se veía sofocada por los pobres tapados de chica de provincia que lucha por salvar a su marido del alcoholismo.

De todas maneras, Grace Kelly superó todos los handicaps de principios de su carrera (cuando era opróbiosa su presencia ante actrices de raza como Katy Jurado en "La hora señalada", Ava Gardner en "Mogambo") y desde su Oscar empezó a dar pruebas cada vez más meritorias de sus condiciones de actriz.

Su coprotagonista de "La que volvió por su amor" y "Los puentes de Tokori", dijo que "sin llegar a decir que Grace era una persona ambiciosa o calculadora, se puede afirmar de todos modos que la suya es la carrera mejor calculada de toda la historia del cine".

La MGM solo empezó a darse cuenta del valor de su asalariada en el último año ya que la obra más importante de la actriz hasta ese momento había sido hecha para la Paramount (las tres de Hitchcock y las dos de George Seaton "La que volvió por su amor" y "Los puentes de Tokori").

Y en efecto, la carrera de Grace Kelly fue un continuo empinarse, incluso por encima de sus posibilidades, hasta llegar a la apoteosis de la boda en San Nicolás de Mónaco.

La madurez de Grace Kelly como actriz —dejando de lado las interpretaciones para Alfred Hitchcock que son siempre un modelo de lo que puede hacer un director con arcilla bruta pero de buena calidad— alcanza su máxima expresión en coincidencia con su naciente historia de amor con Rainiero.

En "El Cisne" melosa historia de una princesa que debe renunciar a un amor plebeyo por razones de linaje, Grace Kelly temió la cercanía de un monstruo de la interpretación de Alec Guinnes y gracias a la característica de este actor de respetar siempre el trabajo ajeno, pudo descollar en un papel siempre situado al borde del ridículo.

Su última película es esa "Alta sociedad" que no logró hacer olvidar esa joya de la comedia sofisticada que fue "The Philadelphia Story" y de la que el filme de Charles Walters era el "remake", pero que demostró que Grace Kelly tenía más flechas en su carcaja de lo que no hubiera podido imaginar.

Rodeada por un impresionante reparto repleto de profesionales que no daban ni pedían cuartel como Bing Crosby, Frank Sinatra, Celeste Holm y Louis Armstrong, en medio de las canciones de Cole Porter, Grace Kelly logró no desemerecer, lo cual es admirable.

Con su opción por un reino real —si bien un poco de opereta como el de Mónaco— en lugar del imaginario que le daba Hollywood, Grace Kelly dio el mejor y más grande paso de su carrera logrando obtener uno de esos papeles que envidian todas las actrices de este mundo.

UNA VIDA FANTASTICA

Grace Kelly, hija de un albañil convertido en millonario por su propio esfuerzo, fue una niñita enfermiza, que al jugar demostraba su vocación artística. Su tío fue un premiado novelista, ganador de un Pulitzer. La influencia de su padre se reflejó en la excepcional contracción al estudio y en el afán de perfeccionamiento que la jovencita demostró a partir del momento en que inició su marcha hacia el estrellato.

La estrella de Hollywod en todo el esplendor de su carrera. La última producción de Hitchcock con Grace: "Para atrapar al ladrón", compartiendo el cartel con Cary Grant. Poco después conocía a Rainiero de Monaco.

COMO UN CUENTO DE HADAS

Gracia Patricia Kelly nació en Filadelfia, Estados Unidos, el 12 de noviembre de 1929, en el seno de un hogar compuesto por John Brendan Kelly, antiguo albañil convertido en millonario, y de Margaret Majer. Los Kelly tuvieron, además de Grace, otros tres hijos: Margaret, Lizanne y John Brendan Junior.

El padre de Grace era un testarudo hijo de inmigrantes irlandeses, cuya afición al remo le había causado no pocos disgustos: en una oportunidad se le prohibió participar de una competencia en razón de ser hijo de obreros. Allí comprendió el obstinado John que debería conseguir lo que quería en la vida únicamente por sus medios, y logró hacerlo, incluso en el deporte, ya que alcanzó tres medallas olímpicas en carreras de la especialidad, un par de remos cortos. No contento con eso, una vez consagrado pidió y obtuvo la autorización para competir en aquella prueba de la que había sido arbitrariamente excluido, y la ganó con facilidad: durante mucho tiempo después repetía a quien quisiera oirlo que ése había sido el triunfo más hermoso de su vida.

Cuando Grace nació, la situación de la familia Kelly ya era holgada, y la niña —enfermiza y muy retraída— fue criada con los mejores cuidados y atenciones, que consiguieron al cabo de los años solucionar sus problemas respiratorios. Y entonces, al decir de sus allegados, demostraba una fértil imaginación, y una natural tendencia a recrear personajes del entorno familiar, semilla de una luego innegable vocación por la escena.

De todos modos, la niñez de Grace transcurrió en el ambiente creado por la más grave depresión económica que sufrieran los Estados Unidos, lo que ponía a prueba día a día la habilidad y la voluntad de cada uno de sus ciudadanos. A esas circunstancias se sumaron las derivadas de la entrada de la nación del Norte en la Guerra Mundial, en diciembre de 1941 —Grace tenía apenas doce años— y de resultas de ello todos los adolescentes estuvieron sometidos a presiones en las que el patriotismo se mezclaba con el miedo por el futuro, la amargura por los seres queridos que marchaban al frente de batalla, y la falta de horizontes provocada por el esfuerzo bélico.

La pequeña Grace quiso ser actriz, y para ello enderezó todas sus energías: por algo era la hija de aquel albañil que gustaba del remo, y nieta de ese irlandés que había decidido encontrar en los Estados Unidos las posibilidades que su tierra le había negado.

En la familia Kelly había varios ejemplos de afición a las artes. El tío, George Kelly, escritor de nota, había sido distinguido con el premio Pulitzer por su novela "La esposa de Craig", en tanto otro tío, Walter, era un conocido actor cómico. Ella misma había recibido una buena educación musical,

PESADUMBRE

Personalidades Comparten el Dolor

WASHINGTON, 15 (AP).— El presidente Ronald Reagan dijo que él y su esposa Nancy estaban "conmovidos y profundamente entristecidos" por la muerte de la princesa Grace de Mónaco.

"La princesa Grace era profundamente querida por el pueblo de Mónaco porque era una dama compasiva y gentil que tenía un hondo y constante afecto por su país y pueblo adoptivos", agregó el presidente en una declaración.

"Como norteamericana, la princesa Grace aportó personalidad y elegancia en las artes del espectáculo y siempre halló tiempo para hacer contribuciones importantes a su arte", prosigue la declaración. "El principado de Mónaco y la comunidad mundial han experimentado una gran pérdida. Al pueblo de Mónaco y a la familia real les ofrecemos nuestra mayor simpatía".

● SINATRA

NUEVA YORK, 15 (AP).— Un vocero de Frank Sinátra dio a conocer esta declaración poco después de conocerse la muerte de la princesa Grace: "Junto con el resto del mundo estamos asombrados, conmocionados y totalmente apesadumbrados por la noticia. Grace era una mujer grácil y maravillosa que nació princesa. Todavía no podemos creerlo. Nuestro corazón está con su marido, sus hijos y su familia aquí en Estados Unidos".

En abril pasado, Sinatra, junto con James Stewart, Bob Hope y otras figuras del espectáculo, rindió tributo a Grace en su ciudad natal de Filadelfia.

"Tú eres sensacional", le dijo Sinatra citando la letra de una canción que había entonado 26 años atrás en la película "Alta sociedad", que protagonizó con la entonces actriz Grace Kelly, futura princesa de Mónaco.

● JACK KELLY

FILADELFIA, 15 (AP).— El hermano de la princesa Grace de Mónaco, Jack Kelly, concejal de Filadelfia, expresó sorpresa ante la noticia del fallecimiento de la ex actriz.

"Fue una sorpresa. Se me había hecho creer que estaba fuera de peligro. Tuvo una pequeña recaída, y una hemorragia o algo parecido, que es lo que causó su muerte, según creo. Fue una gran mujer".

● INGLESAS

LONDRES, 15 (DPA).— La reina Isabel II de Gran Bretaña y la primera ministra británica Margaret Thatcher, enviaron sendas condolencias al príncipe Rainiero de Mónaco por el fallecimiento anoche de su esposa la princesa Grace Patricia de Mónaco.

El Palacio de Buckingham se manifestó "conmovido y apenadísimo" por el deceso de la princesa.

La hija mayor de la princesa, Carolina, se encontraba en Londres el lunes pasado cuando su madre sufrió el accidente que le costó la vida, regresando de inmediato a Mónaco.

● FIGURAS

Ray Milland, quien la acompañó en "Crimen perfecto", fue descrito como "demasiado conmovido y aturdido" como para siquiera hablar por teléfono.

"A lo largo de sus dos carreras tuvo un clásico atributo: clase", señaló Jimmy Stewart, quien actuó con ella en "La ventana indiscreta".

El cómico Bob Hope, un amigo de varios años y maestro de ceremonias en un tributo ofrecido a la princesa en marzo en Filadelfia, se enteró de su muerte mientras jugaba golf con el ex presidente Gerald Ford.

"Ella resumió el sueño americano: la princesa, la Cenicienta que cobró vida", dijo Hope. "Llenó de gracia al mundo con su belleza, talento y dignidad".

El actor y bailarín Gene Kelly estaba muy conmovido por la noticia y declaró: "Era una verdadera señora, no sé qué decir, es un golpe terrible".

● EN ITALIA

ROMA, 15 (AP). — El presidente italiano Sandro Pertini dijo hoy que se hallaba "profundamente entristecido" por la muerte de la princesa Grace de Mónaco.

Un alto en la filmación de "Alta Sociedad", compartida con Bing Crosby y Frank Sinatra. Toda la hermosura.

DE BELLA CENICIENTA

DE LA NADA, ALCANZO TODO

y había aprendido a valorar la buena pintura y el teatro, ya que el padre no se había limitado a darles dinero a ella y a sus hermanos.

Igualmente los comienzos fueron azarosos. Fue modelo fotográfica, y en poco tiempo los principales especialistas la requerían en razón de su excepcional fotogenia, que conservó como un don hasta el final de su vida. Actuó en cortos publicitarios para la incipiente televisión de entonces; promovió alta costura, prendas de confección, en fin: hizo las primeras armas por el camino más arduo, en tanto no perdía de vista en ningún momento la meta que se había fijado a sí misma. Sería actriz de cine, y no una del montón, sino una estrella.

La formación técnica se inició cuando, a los 18 años, se inscribió en la renombrada Academia de Arte Dramático de Nueva York, un templo de la enseñanza actoral donde solo los mejores podían ser tenidos en cuenta. Los estudios no eran sencillos, estaba en una ciudad que no era la suya y, no por falta de medios sino por apego a la tradición laboriosa y esforzada del padre, ella había decidido costearse por sí esa etapa de su formación; así, los comerciales alternaban en su vida con la lectura atenta de los clásicos de la dramaturgia universal, constituyendo una síntesis en la que las precisiones de la más acabada escuela se enriquecían con el contacto permanente con "ese" otro mundo, el de las modelos y "mannequins".

Después llegaron las oportunidades, producto del talento y la belleza de una jovencita que, curiosamente para muchos, lograba imponer una imagen serena, de belleza "seria" y de atractivo basado en una mirada clara y una cabellera rubia deslumbrante, cuando la tónica de las "stars" del momento se inclinaba más hacia las "vamps" (recuérdese los casos de Verónica Lake, Lana Turner o Jane Russell, por no citar sino a algunas de las más afamadas).

Después vino la carrera, que muchos, por desconocimiento de esa contracción al estudio y esa racionalidad en la fijación de metas, atribuyeron a la suerte. Claro, siempre sucede del mismo modo; pero la presunta suerte apoyó en esos otros valores, que le permitirían el brusco cambio de ambiente —de los "sets" a los palacios más exigentes del mundo— sin que sufriesen su elegancia —esa de la que se prendó nada menos que Alfred Hitchcock— ni su natural "clase". Porque, sin duda alguna, no muchas figuras de su ambiente podrían haber aprobado el examen a que la sometió la aristocracia más rancia del orbe.

El casamiento —abril de 1956—, la llegada de Carolina, Albert y Estefanía, fueron casi una consecuencia de un destino en el que, sin duda, fue de gran ayuda el recuerdo de aquellos duros irlandeses que emigraron a Filadelfia, y de aquel albañil al que le gustaba tanto el remo, a pesar de ser simplemente el hijo de un humilde obrero...

El sueño de Grace. Año 1956 y Rainiero la desposa en la catedral de Mónaco.

Un dúo de grandes éxitos: Grace y el talentoso Hitchcock. Dos triunfadores.

LA ESTRELLA

En una Década Filmó 11 Veces y Ganó un Oscar

La carrera artística de Grace Kelly comprendió solo una década, entre 1947 y 1956, pero constituyó una serie de jalones siempre positivos para la actriz, a la que caracterizaba — de acuerdo a testimonios de sus compañeros de labor de entonces— una férrea disciplina y un constante afán de superación.

Entre 1947 y 1948 Grace estudió en la Academia Americana de Arte Dramático de Nueva York, y al año siguiente participa en la representación de "Los portadores de antorchas", en un teatro de su Pennsylvania natal. Ese mismo año, en un ascenso fulgurante, comparte con Raymond Massey las responsabilidades de la pieza "El padre", en la temporada de Broadway. La responsabilidad del debut en los escenarios mayores se sumó al hecho de que se trataba, nada menos, que de una obra de August Strindberg, por lo que las exigencias eran un verdadero desafío para la apenas veinteañera jovencita. Pese a ello, el examen resultó satisfactorio. El camino hacia la pantalla cinematográfica, meta central de sus ambiciones, estaba expedito.

De todos modos, su primer papel en el séptimo arte fue pequeño: Henry Hathaway la hizo integrar el reparto de "Horas de angustia", en 1951, protagonizada por Richard Masehart y Barbara Bel Geddes. La película no pasó de un discreto plano medio, pero la actuación de Grace fue tenida en cuenta por los "grandes" de Hollywood, y al año siguiente intervendría en un verdadero clásico: "A la hora señalada", donde interpretó a la esposa de Gary Cooper. La consagración estaba casi, casi al alcance de la mano...

Y llegó, de la mano del inefable Alfred Hitchcock, previa intervención —como "tercera en discordia"— en "Mogambo" (1953), junto a Clark Gable y Ava Gardner, bajo la dirección del gran John Ford.

Hitchcock fijó su mirada experta en Grace e inmediatamente la asoció con su género favorito, aquel en el cual fue maestro indiscutido: el policial. Grace Kelly daba el tipo exacto de las protagonistas que el célebre creador del suspenso exigía, y entonces no extrañó su papel central en "Crimen perfecto", de 1954, compartiendo el primer cartel con consagrados como Ray Milland y Roberto Cummings.

En el mismo año, la futura princesa de Mónaco tuvo a su cargo una interpretación memorable en otro clásico del género: "La ventana indiscreta", donde las exigencias argumentales y la economía de recursos a que ellas obligaban requirieron de Grace un bien logrado esfuerzo. Junto a ella estuvieron en ese filme James Stewart y Raymond Burr (nuestro conocido "Perry Mason").

También en 1954, el año más importante de su carrera, la Kelly fue estrella de dos películas de George Seaton donde debió demostrar su versatilidad, puesto que se trataba de algo totalmente disímil del "estilo Hitchcock": ellas fueron "La que volvió por su amor", junto a William Holden y a Bing Crosby, "Los puentes de Toko-ri", también con Holden y Fredric March. Además, filmó "Fuego verde", de Marton, junto a Stewart Granger.

Ese había sido sin duda, "el año" de Grace Kelly, y así lo entendieron los críticos de la Academia de Hollywood, que decidieron otorgarle el máximo galardón, el codiciado "Oscar", por "La que volvió...".

1955 significó volver a trabajar con Hitchcock, esta vez junto a Cary Grant en "Para atrapar al ladrón". Con sus 25 años, Grace ya era una luminaria del cine, y en ese carácter fue invitada al festival de Cannes. Allí, amigos comunes —se dice que concretamente fue Olivia de Havilland— le presentaron al príncipe Rainiero, y ambos efectuaron paseos juntos para delicia de las columnas de chismes sociales y artísticos, que pensaron en una excelente ocasión promocional para la rubia actriz. Sin embargo, no se trataba de un mero pasatiempo ni de un truco publicitario, como que, además de tratarse simplemente de amor, sería el principio del fin de la trayectoria de la estrella.

Grace alcanzó a filmar todavía "El cisne", de Vidor, con Alec Guinness y Louis Jordan —donde personificó a una muchacha que se casa con un aspirante al trono real— y "Alta sociedad", de Charles Walters, junto a Frank Sinatra y Bing Crosby. Las últimas escenas de esta última producción fueron rodadas a comienzos de 1956, poco antes de que Grace emprendiera viaje a Mónaco para compartir, a partir del 19 de abril de ese año, su destino con aquel monarca que le fuera presentado en el marco de una reunión social, en el último festival cinematográfico que la vio como actriz.

La belleza hecha mujer. De niña era enfermiza, de joven estrella. LLegó a princesa.

LOCURA DE AMOR EN EGIPTO

Buscan a Experto Argentino por la Muerte de su Amante

EL CAIRO, 15 (DPA).— Un ciudadano argentino, que trabajó en Egipto como calificado experto extranjero, es actualmente buscado con intensidad por la policía egipcia, dado que en el departamento que ocupaba se halló el cadáver de su amante, una bella mujer de 36 años. El experto argentino, Aurelio Vega, de 58 años, ha desaparecido de los sitios que frecuentaba en este país.

El hecho se presenta rodeado de enigmáticas circunstancias y según el diario cairota "Al Akbar", Aurelio Vega desapareció inmediatamente después que la policía halló el cadáver de su amiga, Ateyat Abdu Mohamed, egipcia, de 36 años.

El cuerpo de la mujer, como se señala "muy atractiva", fue encontrado presentando heridas cortantes, en el apartamento que ocupaba Vega y, más concretamente, sobre el lecho. Estaba desnuda y junto al cadáver se halló una carta del experto argentino, dirigida a las autoridades, en la cual aclara: "No soy el autor de la muerte de quien fue mi compañera, mi amada compañera durante mi permanencia en Egipto. Ella quería que yo no regresara a la Argentina... quería que me quedara con ella, aquí, en El Cairo, y esto para mí no era posible. Desesperada, se infirió las heridas que le causaron la muerte". Pero la policía, como es obvio, desconfía y analiza si está ante un crimen.

Vega era director de una planta de refrigeración situada en la ciudad portuaria egipcia de Port Said. Y el cadáver de su compañera fue descubierto debido a una denuncia del nuevo director de la mencionada planta.

El "caso del experto argentino", como lo llama la prensa local, ha tenido amplia difusión por sus características y por las afirmaciones de Vega en el sentido de que la bella mujer se suicidó, debido a que él no podía permanecer en el país.

● CUATRO MUERTES

BOGOTA, Colombia, 15 (UPI).— Cuatro personas murieron, una resultó herida y otras cuatro fueron capturadas por efectivos de seguridad policiales, en el curso de un operativo realizado en una pequeña vivienda campestre ubicada en las afueras de esta capital. El fin era rescatar a la señora Gloria Stella Gutiérrez y a su hijo Ricardo García, secuestrados por una banda de delincuentes comunes y por quienes se pedía un rescate de 150 millones de pesos, o sea, 2.307.000 dólares.

Los policías, al llegar a la casa en cuestión ubicada en Anolaima, a 70 kilómetros de Bogotá, fueron recibidos a balazos. Tras feroz lucha y utilizando gases lacrimógenos, lograron finalmente vencer a los malvivientes, los que sufrieron las bajas que precedentemente se consigna.

REPUDIABLE INDIVIDUO

Con Propósitos Deshonestos Atacó a Criatura de 9 Años

LA PLATA, 15 (De nuestro corresponsal).— Un individuo alto, de pelo ondulado, tez oscura y de unos 30 años, aproximadamente, es intensamente buscado por la policía, ya que atacó a una niña de 9 años con fines deshonestos en el barrio La Cumbre. La pequeña infirió un fuerte mordiscón al depravado y consiguió huir. La madre de la menor relata los hechos.

La señora Elsa Muller, progenitora de la pequeña señaló que aproximadamente a las 19.30, su hija dejó el domicilio de 527 entre 31 y 31 bis para dirigirse a un kiosco. Al llegar a la esquina de 528, una camioneta bajita —según relato de la víctima— se le cruzó en el camino. Por la ventanilla se asomó un hombre que preguntó si sabía donde vivía una señora llamada Rosa. La menor contestó que no conocía a la persona requerida y entonces el sujeto le mostró una foto diciendo que así iba a reconocerla. La foto correspondía a una mujer desnuda. La chiquilla quiso escapar, pero el individuo la tomó de un brazo y pretendió introducirla en el vehículo al tiempo que hacía gestos obscenos. La niña, defendiéndose le dio un fuerte mordiscón y esto produjo tal dolor al sexópata que la dejó escapar.

La nena se refugió en una verdulería ubicada en 31 entre 528 y 529. Una señora identificada como "doña Rosario" relató: "La pequeña estaba muda de espanto y desesperada. La acompañé hasta la casa porque mi hijo la reconoció". Después tuvieron conocimiento de lo que había sucedido. Cabe resaltar que otra vecina, Susana Comai, domiciliada en 30 y 526 denunció a la policía que dos semanas atrás, en las proximidades del puente 531 ocurrió otro hecho similar con una niña. Esta situación ha motivado que los investigadores encaren una severa campaña con el propósito de dar con el depravado y proteger de esta forma a la población infantil de la zona.

DETIENEN A PATOTEROS

Presos los Autores del Salvaje Crimen de un Obrero

La policía esclareció el brutal asesinato que tuvo por víctima a un joven obrero de la construcción en la localidad bonaerense de Ingeniero Budge, y detuvo a los autores, integrantes de una patota que actuaron en estado de ebriedad, según se informó hoy.

Inicialmente no se dio a conocer la identidad ni el número de los agresores, que mataron a golpes y puñaladas a Dardo Contreras, de 21 años, en la madrugada del domingo último.

El joven vivía en la calle Quesada casi esquina 21, en una zona de viviendas humildes y calles de tierra, y trabajaba en una obra en construcción ubicada en Sarmiento al 200, en la Capital Federal.

La patota, integrada por unas quince personas, atacó a la víctima y a tres acompañantes cuando regresaban de una fiesta de bautismo.

Juan Pablo Canteros, de 22 años, uno de los acompañantes de Contreras, narró que los agresores estaban provistos de palos y cuchillos y mostraban síntomas de ebriedad.

Agregó que hubo una corta pelea, pero que debido a la superioridad numérica los desconocidos llevaron la mejor parte. Narró que a Contreras lo golpearon ferozmente y le aplicaron una puñalada en la espalda, y que a él mismo lo hirieron con un cuchillo

● ORGIAS EN CARLOS PAZ

CORDOBA, 15 (De nuestro corresponsal).— La policía provincial irrumpió en la ciudad de Carlos Paz, en una orgía donde participaban ocho hombres y dos mujeres, una de ellas, de tan solo 14 años, obligada por su tío. Diversas denuncias, alertaron a las autoridades sobre la existencia de este grupo de depravados, uno de los cuales no había vacilado en corromper a su propia sobrina, —incluyéndola en las prácticas aberrantes a las que se dedicaban, tras beber copiosamente—, bajo malos tratos.

En esta fábrica de cera, del barrio de Flores, 5 operarios resultaron con quemaduras al producirse un incendio.

INCENDIO EN UNA FABRICA DE CERA

Cinco Obreros Resultaron con Heridas de Consideración

Cinco operarios heridos, uno de gravedad, es el resultado del incendio producido esta mañana en la fábrica de ceras "Espejo", ubicada en la calle Tres Arroyos 3155 del barrio de Flores.

El siniestro, que se originó esta mañana al estallar un reactor que estaba elaborando cera líquida, produjo de inmediato un incendio que se propagó al depósito donde se almacenaba el producto para su posterior venta.

El incendio fue extinguido a las 12.30 por personal de cinco dotaciones de bomberos, pertenecientes al cuartel séptimo de la Policía Federal.

Los operarios lesionados cuyos apellidos son Firense, López, Mazzoni, Aveldaño y Gauna, fueron conducidos en primera instancia al hospital Alvarez, donde luego se los derivó al Instituto del Quemado.

● EL INCENDIO

Hoy alrededor de las siete, según el testimonio de vecinos afincados en la calle Cuenca —una de las adyacentes a la planta—, se declaró al estallar un reactor un incendio que por sus características mantiene aún en vilo a los pobladores de esa zona de Flores: la fábrica de ceras "Espejo", que hace diez años, más o menos, sufrió un siniestro similar, comenzó a arder bajo el castigo de las llamas. Estas, de más de diez metros de altura, provocaron el derrumbe del techo y de varias instalaciones interiores. La planta tiene una superficie de 50 metros por 30, totalmente abarcada por el siniestro.

● BOMBEROS

En lucha con el fuego trabajaron cuatro dotaciones de bomberos de los cuarteles de Flores y Central, los cuales pese a su denodada labor, no alcanzaron a impedir que el fuego envolviera el contrafrente del establecimiento, que da al pasaje Las Malvinas. En este sector de la planta, dijo a CRONICA un bombero, se encontraba la sección dedicada al fraccionamiento de la cera.

● EVACUACIONES

Todas las viviendas aledañas a la fábrica en llamas, virtualmente cubiertas por las impresionantes columnas de humo espeso y negro, debieron ser evacuadas preventivamente. Los vecinos, temerosos de que sus casas puedan ser alcanzadas por el fuego o bien por las paredes de la planta al derrumbarse, formaban corrillos en las esquinas y se les escuchó decir que "hace unos diez años esta misma fábrica se incendió y tuvimos que dejar nuestros hogares como ahora".

● ACCIDENTE EN MOTO

Dos motociclistas jóvenes resultaron gravemente heridos al chocar frontalmente las máquinas que comandaban en la intersección de la avenida Vélez Sarsfield y Coronel Domínguez, jurisdicción de la vecina localidad de Villa Madero.

Roberto Daniel Caine, argentino de 21 años y Marcelo Senillosa, argentino, de 22, piloteaban las motos que se embistieron entre sí por causas que la policía procura determinar.

Las dos motos, por efectos del impacto, quedaron virtualmente destrozadas, despidiendo a sus conductores e incendiándose poco después.

Automovilistas que pasaban por el lugar auxiliaron a las víctimas, que fueron trasladadas a nosocomios de la zona, donde se informó de la gravedad de su estado.

EL BANCO BOSTON "AL ROJO"

Crece el Escándalo por Defraudación

La estafa, directamente atentatoria contra el país, perpetrada desde el Banco de Boston, instalado con su sede principal en Buenos Aires en la calle Florida y la Diagonal Roque Sáenz Peña, tiene, según lo que ha trascendido en fuentes responsables, una magnitud muy superior a lo inicialmente previsto, ya que se halla en juego una suma estimada, por lo menos en 30 millones de dólares. Como se sabe, dicho banco es de origen norteamericano y tiene sus principales intereses en los Estados Unidos.

En las maniobras dolosas, realizadas sin ningún atisbo de consideración hacia los legítimos intereses nacionales, están directamente involucrados, según lo que también se ha sabido fehacientemente, altos funcionarios de esa entidad crediticia y financiera. Los detenidos, miembros del Banco de Boston, llegan ya a seis, en tanto la investigación iniciada por la División Bancos de la Policía Federal continúa, en razón de los alcances de los hechos delictuosos.

Concretamente, los funcionarios - delincuentes del Banco de Boston realizaban falsas importaciones de diversos productos, por las que efectuaban pagos al exterior en dólares, al tipo de cambio comercial. Debido a que tales "importaciones" no existían, los sujetos se beneficiaban con esas divisas, las que con posterioridad vendían en el mercado paralelo obteniendo cuantiosas ganancias

Esas maniobras, conocidas en el lenguaje policial con el nombre de importaciones de "aire" superan ya, como se señala precedentemente, los 30 millones de dólares. Especialmente, han llamado la atención porque atentan directamente contra una entidad —como era el Banco de Boston—, donde con anterioridad no habían ocurrido delitos de las proyecciones del que ahora se ha descubierto y en el que están implicados funcionarios de la misma, entre ellos, un gerente.

En estos momentos, los que dirigen la investigación procuran establecer si la comisión del delito que ha sido encuadrado en la figura de contrabando, también involucra a funcionarios de otras instituciones bancarias y cuáles son sus conexiones con el exterior. Si esto llegara a comprobarse, el escándalo asumiría proporciones verdaderamente sorprendentes.

Se ha sabido que para consumar el delito, los funcionarios del Banco de Boston contaban con una empresa fantasma, mediante la cual ordenaban las compras al exterior, pagaderas en moneda norteamericana, cuyo origen procedía del mercado financiero, es decir, del de menor cotización de plaza. Las falsas importaciones de mercaderías determinarían que el Banco deba afrontar multas tres veces superiores al monto de lo estafado al país.

El correspondiente sumario se sustancia con intervención del juez en lo Penal Económico, doctor Miguel A. Sarrabayrouse, secretaría del doctor Raúl Lascano.

YASSER ARAFAT LLEGO A ITALIA: SE ENTREVISTARA CON EL PAPA

ROMA, 15 (AP).— Al lanzar una importante campaña diplomática, el jefe de la Organización para la Liberación de Palestina (OLP), Yasser Arafat, llegó hoy a esta capital para mantener una entrevista con el papa Juan Pablo II y conversaciones con funcionarios italianos.

El aeropuerto militar de Ciampino fue objeto de fuertes medidas de seguridad, como parte de las precauciones adoptadas cuando aterrizó el avión especial 727 de la aerolínea estatal marroquí Royal Air Maroc.

Si bien no hubo representantes del gobierno para recibir a Arafat, unos 20 embajadores de países árabes y del Tercer Mundo acudieron para darle la bienvenida.

El senador comunista italiano Paolo Bufalini, vicepresidente de la delegación ante una reunión interparlamentaria internacional que invitó a Arafat a venir a este país, lo recibió con muestras de cordialidad, a las que Arafat respondió en inglés: "este mensaje es... del pueblo amistoso de este país amigo, que está muy próximo a mi corazón".

Pero la audiencia papal programada para Arafat provocó agudas objeciones del primer ministro israelí Menahem Begin, quien, entre otros aspectos, argumentó que le brindará legitimidad política a la OLP. Por su parte, el Vaticano respondió enérgicamente a los reclamos israelíes, al decir que el encuentro fue gestionado debido a la preocupación del Papa por el pueblo palestino.

En el primero de sus tres días de visita a Italia, Arafat hablará ante la reunión anual de la Unión Interparlamentaria de 98 países, y conversará con el presidente italiano Sandro Pertini y otros funcionarios del gobierno, según lo programado.

El gobierno, a través del propio presidente ya expresó su reconocimiento a la situación del pueblo palestino, cuyo éxodo, recordó, es ahora similar, al que debió padecer, en su momento el pueblo judío.

Así lo señaló el propio presidente, Sandro Pertini, el que también recordó que en su momento, Italia y su gobierno abogó por la causa del pueblo judío, como actualmente lo hace por el de Palestina.

EL LIBANO, BAJO EL HORROR

Tras el Atentado Donde Murió el Presidente y 26 Funcionarios, Nuevos Tiroteos en Beirut por el Avance de Tropas de Israel

TEL AVIV, Israel, 15 (AP).— Tropas israelíes ingresaron hoy al sector musulmán en el oeste de la capital libanesa de Beirut "para prevenir que haya lucha y asegurar la paz", a menos de un día después que un atentado dinamitero provocó la muerte del presidente electo libanés Bashir Gemayel, dijo el comando militar.

Si bien el anuncio no indicó detalles sobre el número de esos efectivos, dijo que no hubo acciones bélicas. Pero versiones provenientes de Beirut dijeron que hubo cierto intercambio de disparos entre milicianos musulmanes y los soldados israelíes.

El primer ministro israelí Menahem Begin envió un telegrama de apoyo tras el asesinato de Gemayel, y los movimientos de hoy de las tropas parecen ser un indicio más del grado de seriedad con que Israel considera la muerte del dirigente libanés cristiano de 34 años que encabezaba el partido Falangista, cuya sede resultó destruida en el atentado de ayer.

El estallido de una poderosa carga de explosivos también ocasionó la muerte de por lo menos otros 26 importantes funcionarios del partido y unos 60 heridos, dijo hoy temprano una declaración del gobierno libanés.

Entretanto, el primer ministro libanés Sahfik Wazzan dijo en una declaración que rechaza la afirmación israelí de que el ingreso de tropas de hoy en el sector musulmán es "un avance limitado, provocado por la necesidad de evitar que haya lucha y asegurar la paz".

"Esas justificaciones me fueron transmitidas por el nuevo enviado del presidente norteamericano Ronald Reagan, Morris Draper, quien ahora se halla en Israel, dijo Wazzan, pero le respondí que estas justificaciones resultan inaceptables, agregó en la declaración difundida por la radio estatal libanesa.

La información indicó que Wazzan le manifestó a Draper que ese ingreso israelí era una violación al cese del fuego, así como al acuerdo gestionado el mes pasado por el enviado Philip C. Habib.

En cuanto al atentado dinamitero de ayer a las 16 hora local (10 GMT), se produjo cuando Gemayel se disponía a pronunciar un discurso ante unos 400 simpatizantes, y testigos dijeron que sus restos fueron hallados entre los escombros del edificio de tres pisos, unas cinco horas y media después de ocurrida la explosión, de la que hasta ahora ningún grupo se adjudicó la responsabilidad.

El primer ministro dijo que habrá un período de siete días de duelo y que el funeral se efectuará esta tarde en el poblado natal de Gemayel.

Gemayel iba a asumir la presidencia el 23 de setiembre en el edificio del parlamento en Beirut occidental.

Por su parte, Washington emitió una declaración del presidente Reagan en la que dijo que "el cobarde asesinato de Bashir Gemayel es un golpe para el pueblo norteamericano y para los hombres y mujeres civilizadas en todas partes.

● SANTA SEDE, CONSTERNADA

CIUDAD DEL VATICANO, 15 (DPA).— La Santa Sede expresó hoy su "profundo dolor y consternación" por la muerte del presidente electo libanés Beshir Gemayel, asesinado ayer en Beirut en un atentado.

Brasil: Templo de Macumba Será Ahora Monumento Nacional

SALVADOR, Brasil, 15 (UPI).— Brasil se dispone a declarar monumento nacional a su más antiguo e importante templo de la religión macumba.

Los historiadores han señalado que la orden gubernamental inicial, emitida el miércoles, podría constituir un paso importante hacia la preservación de otras muchas reliquias del pasado colonial y de la época de la esclavitud.

"Hasta el presente solo las clases dominantes han preservado su historia" declaró el antropólogo Olympio Serra.

El templo, al que se conoce como la Casa Branca (casa blanca), está situado en un área de 6.800 metros cuadrados, en las estribaciones de una colina boscosa de Salvador, capital del estado de Bahía.

En Bahía, que fuera centro fundamental de la esclavitud brasileña, se pueden detectar claramente las huellas de la cultura afrobrasileña.

Todas miden cerca de 10 metros de largo que recuerda la forma de un navío, quizás como homenaje a los barcos que trajeron a los esclavos del Africa.

Se dice que éste es el único jardín de su clase en Brasil.

Yanquis se Matan Entre Ellos con Pruebas Atómicas

SALT LAKE CITY, Estados Unidos, 15 (UPI).— Residentes de Nevada, Utah y Arizona fueron utilizados como "conejillos de India" en pruebas atómicas al aire libre llevadas a cabo por el gobierno federal, dijo hoy un abogado que representa a 24 clientes en un juicio por negligencia por 100 millones de dólares.

Una de las víctimas me dijo que eran utilizados como conejillos de india "de vez en cuando", dijo Ralph Hunsaker, uno de los cuatro abogados representantes de clientes que aducen haber sido afectados por radiaciones que causan cáncer y otras enfermedades.

Su declaración fue hecha al abrirse las audiencias en el juicio que se lleva a cabo en una corte distrital.

Hunsaker dijo que las evidencias presentadas al juicio mostraron que el gobierno intencionalmente seleccionó áreas poco populosas en los tres estados para precipitaciones radioactivas en la atmósfera "porque querían evitar peligros en áreas intensamente pobladas".

"Hicieron las descargas cuando los vientos se dirigían al sur de Utah", dijo el abogado y "la gente no fue advertida del peligro".

COMPLOT RUSO CONTRA JUAN PABLO II

WASHINGTON, 15 (UPI).— La cadena de televisión norteamericana NBC afirmó hoy que la Unión Soviética podría haber estado detrás del atentado contra el Papa Juan Pablo II el año pasado, ya que el Pontífice había indicado que deseaba ir a Polonia en defensa de la coalición sindical Solidaridad.

Un programa de NBC titulado "El hombre que disparó al Papa, un estudio del terrorismo", que será proyectado el próximo martes, contiene una serie de afirmaciones, de las cuales se deduce que:

"La evidencia sugeriría la posibilidad de que los soviéticos habían organizado el complot contra el Papa o de que, por lo menos, sabían del complot y no hicieron nada por detenerlo".

NBC citó a fuentes del Vaticano diciendo que el Papa envió un emisario secreto a la Unión Soviética, después de que surgió Solidaridad en Polonia, con una carta al presidente Leonid Brezhnev.

Según NBC, la carta de Juan Pablo decía que "si los soviéticos avanzaban en contra de Polonia" se dirigiría a su nativa Polonia "para estar hombro a hombro con su pueblo".

La cadena de televisión afirmó que ello persuadió a los soviéticos a "arriesgarse a la coexistencia con Solidaridad antes de tener un enfrentamiento abierto con el Papa".

BOLIVIA: SERIA INMEDIATA LA ENTREGA DEL PODER A CIVILES

LA PAZ, 15 (AP).— La posibilidad de una entrega inmediata del gobierno boliviano a los civiles parecía ganar mayor cuerpo hoy, tras el terminante rechazo de las organizaciones laborales y políticas al plan económico de emergencia propuesto ayer al país por el equipo económico del presidente Guido Vildoso.

Según la prensa local, la oposición al programa económico del gobierno habría surgido también dentro de las fuerzas armadas, varios de cuyos jefes habrían expresado que su aplicación podría provocar "un mayor distanciamiento con el pueblo" por los efectos negativos que tendría en la economía popular.

Esa oposición se habría traducido en el pedido de que el alto mando opte por aceptar el pedido de varios partidos políticos para que se convoque al congreso elegido en los frustrados comicios de 1980, que designe de inmediato un gobierno constitucional que permita una salida política para el problema económico.

● FRACASO

El planteamiento habría ganado mayor apoyo tras fracasar anoche el gobierno en su intento por convencer a las principales organizaciones laborales y políticas sobre la adopción del plan de emergencia elaborado por el equipo económico oficial.

Un grupo de seis partidos políticos declaró que "la adopción de medidas económicas solo podrá llevarse a cabo a través de un gobierno legítimo y constitucional que cuente con la confianza del pueblo, y a condición de que sus efectos sean compartidos por toda la ciudadanía".

SOLICITADA

La Sra. S. de Kliment agradece a todas las personas que la ayudaron a demostrar que las calumnias e injurias contra su persona eran totalmente falsas, y que su buen nombre nunca fue afectado

Sofía de Kliment

C.I. 4.607.914

PONGALE MOSTAZA: R

"Dale, regalámela", parece decirle Taborda a Olarticoechea al término del encuentro.

● De la Mano de Merlo Goleó a Wilsterman y Continúa su Cami

El que pensó que hacía frío; que River de alguna manera iba a salir clasificado; que el partido, por lo que vienen mostrando los de Núñez y por lo poco que tiene Jorge Wilsterman, no iba a ser generoso en buen fútbol y entonces optó por quedarse en casa, no se perdió demasiado. Apenas un partidazo de Reinaldo Merlo y un gol de gran factura de José María Vieta.

Era obvio que River debía asumir la iniciativa y lo hizo ante un rival que solo salió a cumplir y a demorar el juego para perder por la menor cantidad de goles posible y si, por ahí se daba, no irse derrotado. Ante las escasas motivaciones del Wilsterman, el local tenía todo a su favor para convertirse en una aplanadora y no pasar ningún tipo de incomodades.

Pero la construcción no fue tanta. River sigue adoleciendo de la carencia de un creador que le dé la penetración necesaria, y como no lo tiene, en ese aspecto la horfandad es notable. Con la pelota en su poder en todo el partido, los de Núñez fueron un conjunto aburrido que a pesar de la indecisión de la defensa boliviana, no encontró la vuelta para ser simple y eficaz.

Pero claro, la pobreza del Wilsterman y la voluntad de River se tenían que juntar tarde o temprano para que los "Millonarios" lograran su objetivo de ganar. Fue a los 11 minutos cuando la banda estuvo a punto de armonizar el primer gol, cuando Vieta la mandó de emboquillada y Villalón la sacó sobre la línea.

Los ataques del local fueron continuos, tanto como su falta de simpleza para concretar. Por momentos la pelota se enredaba en los pies del dueño de casa y pasada la media hora de juego los intentos ya tenían mucho que ver con la impotencia.

Vino el gol de Bulleri y estaba como para pensar que cambiaría la historia. Sin embargo, solo mejoró un poco, sobre todo, a partir del trabajo de Merlo que no solo se dedicó a quitar con frecuencia sino que también avanzó por la franja central para habilitar desde allí a quien mejor estuviera ubicado en fun-

¿QUE RIVAL PREFIERE?

El hecho de que River consiguiera con su triunfo de anoche sobre Jorge Wilsterman, su clasificación para la segunda ronda de la Copa Libertadores, llevó a todos a tratar de conocer los gustos de los integrantes del plantel "Millonario", y qué rivales preferirían para esa etapa del torneo.

El director técnico **José "Pistola" Vázquez**, manifestó: **"No tengo preferencias por ningún rival en especial. Para ser campeón hay que ganarle a todos y River no escapa a esa obligación".**

Por su parte, **Carlos "Mostaza" Merlo**, comentaba: **"En los siete campeonatos que gané jugando en River, siempre tuvimos que superar a todos los rivales y en el caso de la Copa la cosa no cambia, así que preferencias por uno u otro no tengo. Lo que quiero es que el equipo siga ganando".**

En cambio **Alberto César Tarantini**, el eficaz marcador central, decía risueño: **"Yo quiero el más fácil. ¿Qué querés? Si siempre nos tocó bailar con la más difícil, por lo menos una que venga sencilla. Además no sé todavía quiénes son los equipos que se clasificaron con nosotros, pero espero que en esta oportunidad el sorteo nos beneficie un poco".**

Para el "Colorado" **José María Vieta**, lo preferible sería: **"Enfrentar a los colombianos, aunque lo importante es no perder afuera ya que en nuestra cancha nadie nos puede ganar".**

Por su parte, **Julio Olarticoechea, Enrique Nieto** y el uruguayo **Antonio Alzamendi**, coincidieron en que para ellos da lo mismo cualquier rival ya que en estos torneos cualquiera puede ser difícil y si se quiere ser campeón hay que vencerlos a todos.

Ubaldo Matildo Fillol respondió: **"Mirá estos son torneos cortos en los cuales en lo único que hay que pensar es en ganar, sin tener en cuenta el rival que hay que enfrentar".**

● REUNION

No obstante la opinión de los jugadores "millonarios" sobre sus futuros rivales, se llevará a cabo, próximamente, una reunión en Lima, Perú, en la sede de la Confederación Sudamericana de Fútbol entre los representantes de los seis países ganadores de los distintos grupos y el presidente del organismo, Teófilo Salinas. En esa reunión se determinará quiénes integrarán los dos grupos de tres que seguirán en la lucha por la Copa.

EL TEMA DE GALLEGO

Desde hace varios años, la camiseta número cinco de River se viene disputando arduamente, aunque definitivamente al término de cada temporada el propietario de la misma sigue siendo **Reinaldo Carlos Merlo.**

Este año, no podrá estar exento de esa lucha, entre "Mostaza" y su compañero de turno, que en esta oportunidad no es otro que **Américo Rubén Gallego**, quien inclusive debió resignarla para asumir otras funciones dentro del equipo de la "Banda Roja". O ir directamente al banco de suplentes.

Por eso, al término del partido con Wilsterman, dialogamos con los dos al respecto, respondiéndonos Gallego: **"Acepté ir al banco porque Merlo está pasando por un muy buen momento deportivo y por tal motivo no me molesta. No tengo problemas en estar como suplente si el técnico así lo decide. Además, ahora River necesita el apoyo de todos y yo no me voy a poner a complicar las cosas con discusiones absurdas".**

"Mostaza", en cambio, fue más parco que su compañero, expresando ante la requisitoria: **"De ese tema no quiero hablar más. Yo cumplo con lo que me indican y nada más. Lo mío es muy simple, trabajo y sacrificio, si eso alcanza para ayudar al equipo, macanudo".**

Con respecto a su gran actuación de anoche, que le valió el elogio de todos, el volante comentó: **"No creo que haya sido para tanto. Lo que pasa es que este puesto necesita fundamentalmente experiencia y yo con el correr de los años creo haberla adquirido, nada más".**

Sobre la jugada que finalizó en el segundo gol de River, dijo: **"Tuve suerte, pues a veces como hoy** —por anoche— **nadie pudo interceptar el pase, en cambio en otras alguien lo corta y no pasa nada".**

Volviendo a la famosa casaca número cinco, **José Vázquez**, el técnico de los "Millonarios", comentó: **"Yo le expliqué a Gallego que Merlo estaba pasando por un muy buen momento y lo aceptó sin ningún tipo de problemas. El sabe que en cualquier momento puede volver a ser titular, como cualquiera de los otros muchachos. Lo que sí estoy casi en condiciones de afirmar, es que nunca volverá a jugar de seis, salvo que se presente una emergencia insalvable pues ése no es el puesto de él. Lo de Merlo, quedó demostrado hoy, ya que fue uno de los mejores".**

El "Colorado" Vieta inicia

Peñarol, Otro que va por el Buen Camino

SAN PABLO, 15 (AFP, AP, EFE, DPA).— Peñarol de Montevideo derrotó a San Pablo por uno a cero y se clasificó semifinalista de la Copa Libertdores de América.

Los uruguayos supieron aprovechar a la perfección una de las pocas posibilidades de gol que se les presentaron y se alzaron con una victoria que les permitió adjudicarse el Grupo II, que además de los dos elencos mencionados estaba compuesto por Gremio de Brasil y Defensor de Uruguay.

Fernando Morena, culminando un excelente contragolpe, fue quien le dio el pasaporte a los "Mirasoles" a las semifinales.

El cotejo se planteó tal como se preveía, es decir, con el local apoyado por los 17 mil espectadores que ocuparon el estadio Morumbí, en franca posición ofensiva tratando de llevarse por delante a sus adversarios, quienes se refugiaron en su área y buscaron llegar hasta Waldir Peres mediante aislados contraataques.

En el primer tiempo fueron los paulistas quienes estuvieron muy cerca de abrir el marcador, pero en tres ocasiones el arquero Fernández, de buena labor, impidió que Sao Paulo cristalizara en la red su mayor ambición ofensiva.

En la segunda mitad, la visita siguió con su planteo especulador, mientras que los dueños de casa comenzaron a desesperarse y solamente tenían como arma de ataque los centros de Ze Sergio para la cabeza de Serginho, pero esta fórmula nunca le dio resultados, ya que Olivera y Morales se cansaron de rechazar de cabeza.

Mientras tanto, en el medio, Saralegui trataba de hacer la pausa justa para enfriar el trámite de las acciones.

Pero a los doce minutos éste le puso un pase en profundidad a **Morena**, quien se desprendió de dos adversarios y antes de entrar al área sacó un furibundo remate que dejó sin chances al adelantado Waldir Peres.

A partir de allí mayor fue el desconcierto y los nervios del Sao Paulo, situación ésta que fue muy bien aprovechada por los uruguayos que cerraron aún más su defensa dependiendo nada más que de las corridas de Morena, que por cierto inquietaron a una descontrolada defensa brasileña. Los equipos se alinearon así:

SAN PABLO: Waldir Peres; Getulio, Oscar, Gassem y Nelsinho; Everton, Mario Sergio y Renato; Paulo César, Serginho y Ze Sergio.

PEÑAROL: Fernández; Diogo, Olivera, Gutiérrez y Morales; Bossio, Saralegui y Jair; Vargas (Reyes), Morena y Ramos.

Gol en el Segundo Tiempo: 12m. Morena (P)

Arbitro: Vázquez (Chile).

Estadio: Morumbí San Pablo).

Las posiciones quedaron así: Peñarol, 9 puntos, en 5 partidos, San Pablo, 4 en 5; Gremio 3, en 4 y Defensor, 2 en 4.

El viernes jugarán Gremio - Peñarol; el martes 21 San Pablo - Defensor y el 24 Gremio - Defensor.

BOCINAZO

LA UNICA

Tras su accidente, Eglis Giovanelli permaneció muy triste en el sanatorio Palermo porque nadie de River se acercaba a visitarla a pesar de que dice tener muchos amigos en el club.

Pero sobre el filo de la tarde de ayer concurrió la "Gorda" Matosas quien tras el partido contra Wilsterman contó:

—Se emocionó mucho cuando me vio entrar, hay gente de River que le debe favores y ni aparecieron a ver cómo estaba. Como premio me invitó a que vaya a su casa el miércoles, que ya va estar mejor.

Hizo Oídos Sordos

El enardecido hincha de Ferro se dio vuelta hacia donde estaban los periodistas y les espetó:

—Ahora vayan y pongan que el referí está dirigiendo diez puntos.

La mayoría de los escribas se hicieron los indiferentes. Pero un valiente puso el pecho y contestó:

—El árbitro actuó muy bien.

—Ustedes no saben nada, son todos hinchas de Menotti —replicó el desaforado fanático verde.

El periodista, viendo que el caldo podía ponerse espeso, **hizo oídos sordos y se retiró.**

Una Oferta a

El "Intelectual no" se dejó crece además fue al v Jorge Wilsterman tido en River, ocu inmensas gafas y pas de su saco Así, de incógnito lo reconocieran neos y se cobrara das, contó lo sig

—Raúl Navar no que pasara po zo y juega en el escuchó con oferta para juga Uruguay. "Si se go corriendo", sor. Con la deva so allá no pasa

EN SAN LORENZO HUBO

—Todos los martes San Lorenzo realiza un entrenamiento matutino y después, con los directivos, comparten un asado de camaradería. Siempre llevan algún número artístico para hacer todo más ameno. Ayer fue el cómico Jorge Corona y los hizo desternillar de la risa. De entrada nomás los saludó diciéndoles: "¿Cómo

RIVER, SEMIFINALISTA

Camino en Busca de la Copa

ción de ataque. Fue uno de esos pases el que, sobre el filo de la primera etapa, determinó el 2 a 0 logrado por Olarticoechea.

El conjunto de Bolivia sabía, quizás, que ya no tenía nada para hacer en el complemento, al vez un poco de tiempo para evitar una goleada. River salió con más fuerza arriba, con combinaciones rápidas y utilizando más a Alzamendi

El tesón duró hasta que Vieta, que se había equivocado mucho durante todo el partido, logró el tercer gol, el mejor regalo para los pocos espectadores que concurrieron al rayado Monumental.

Después dio la impresión de que River consideró que la tarea estaba cumplida. La penetración que había esbozado en los primeros 25 minutos comenzó a decaer notablemente, se hacían algunos lujos muy lejos del arco y se llegaba hasta el arquero Alvarez casi cuando ya no había más remedio.

El objetivo, la clasificación, se logró. River no tuvo que mostrar demasiado para dejar viva la vieja esperanza de la Libertadores.

3 **RIVER:** Fillol; Saporiti, Tarantini, Nieto y Olarticoechea; Commisso, Merlo y Bulleri; Alzamendi, Vieta y Tévez (ST 27m Tapia). **DT:** Vázquez.

0 **JORGE WILSTERMAN:** Alvarez; Santibáñez, Villalón, Navarro y Arias; Enriquez (ST 29m Rocha), Villarroel y Taborga; Panozo, Bianco (ST Soria) y Salguero. **DT:** Pavisic.

Goles: 1-0, 32m PT, **Bulleri.** Centro de Alzamendi que el rosarino remata al arco, la pelota rebota en Villalón y el volante de derecha convierte.

2-0, 45m PT, **Olarticoechea.** Gran cambio de frente de Merlo, que recibe el "Vasco" que se manda solo y ante el cierre tardío de los marcadores centrales convierte por sobre la cabeza del arquero.

3-0, 23m ST Vieta. Recibe de Bulleri y luego de una brillante jugada personal empalma en el aire y la pelota entra sobre la izquierda pegada al travesaño.

Arbitro: Filippi (Uruguay), (Regular). Por sus desinteligencias con los jueces de línea en lo referente a las posiciones adelantadas.

Cancha: River.

EL SOBRESALIENTE. Reynaldo Carlos Merlo. Fue el eje sobre el que giró toda la estructura del equipo. De sus pies nacieron los ataques más peligrosos y el segundo gol, de los "Millonarios".

FRASES SUELTAS

JUAN JOSE LOPEZ: "¡Qué voy a venir a ver a River! Vine a ver a Merlo. ¡Cómo jugó! Si hasta me hizo acordar a Beckenbauer. Espero que reconozca que todo lo que él sabe ahora hacer con la pelota se lo enseñé yo. Fuera de bromas, anda cada vez mejor. Espero que le sirva a River para que se le dé este año la Libertadores".

ENZO BULLERI: "No estoy jugando al nivel que me gustaría. Por suerte hice el gol, vi venir el centro de Alzamendi y le di con todo, pegó en alguien, pero el tiro tuvo tanta fuerza que la pelota vino recta hacia donde estaba yo, entonces volví a darle con toda mi alma. Creo que ese gol cayó justo".

ENRIQUE NIETO: "Este equipo juega mucho mejor que The Strongest. Tienen algunos jugadores que saben manejar la pelota, así que haberles ganado 3 a 0 es un mérito. En cuanto a mí, no tuve mucho trabajo, no subieron nunca. Por eso en el segundo tiempo me fui arriba un poco más".

ANTONIO ALZAMENDI: "Se me presentaron dos o tres oportunidades de marcar, pero me apresuré, lo reconozco. Tengo ganas de hacer más goles en River y por eso no defino con la tranquilidad necesaria. De todos modos, creo que aporté para el equipo".

RAUL NAVARRO: "El Wilsterman está pasando por una situación difícil, a los argentinos como yo y a todos los extranjeros ya no nos conviene tanto jugar en Bolivia. Las últimas devaluaciones del peso hicieron que nuestros sueldos bajaran. Hace cuatro meses ganaba mil dólares, ahora apenas llego a los 200".

...a jugada del tercer gol.

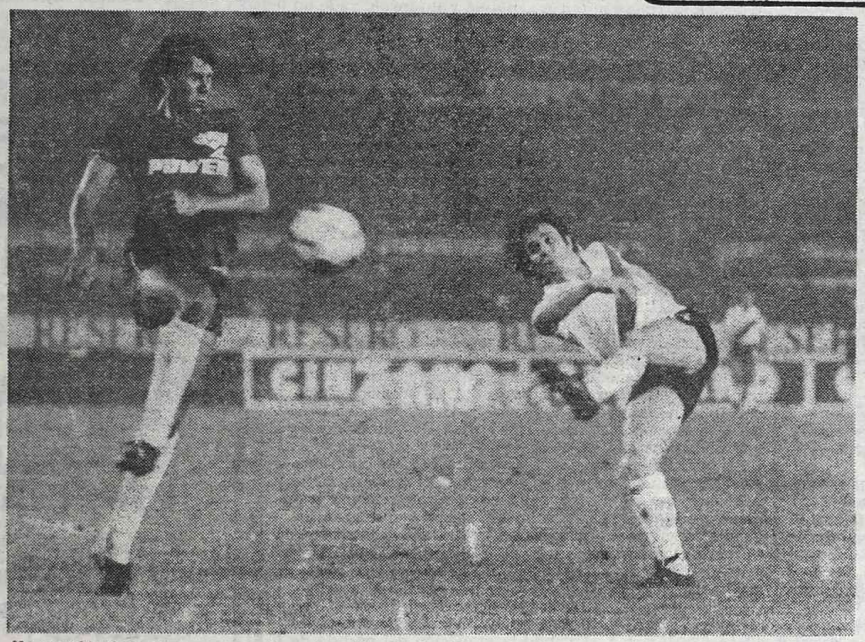

Ya partió el zurdazo que se clavará arriba, junto al travesaño, sin que Navarro lo pueda impedir.

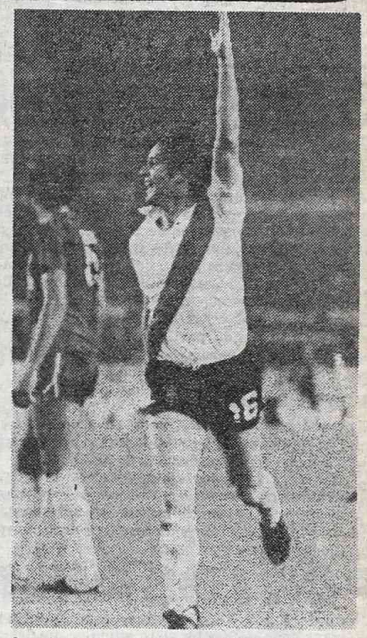

La obra está consumada. Ahora, a festejar.

...a Navarro

...ual del Altiplano...ecer la barba y ...l vestuario del ...man, tras el par...ulto tras unas ...as y con las sola...so levantadas. ...ulo para que no ...ran sus coterrá...braran viejas deu...s siguiente:

...varro, el argentino ...por San Loren...en el Wilsterman ...atención una ...en Mercedes, ...hace me ven...dijo el defen...luación del pe...nada.

UN NUEVO EQUIPO

El "Morcillón de Banfield" es un atento seguidor de todas las novedades que se producen en el mundo del fútbol. Allí donde surgen nuevas posibilidades se ofrece para "cooperar". Por eso se enteró de esto:

—Al Club Atlético Llavallol lo conozco yo y unos pocos más. Pero dentro de poco va a ser noticia porque pedirá la afiliación a primera "D". El presidente Carlos Martín formará una nueva comisión directiva y acercará gente de peso para pisar fuerte. Entre estos hombres está nada menos que el ex jugador y ahora empresario Rubén Magdalena.

...ASADO Y BUEN HUMOR

...están, mis queridos amigos de Huracán?", y después verdugueó a todo el mundo, hablando incluso de las bondades qué tendrá para el "Santo" el torneo de la "B" del año que viene.

"Pablito Petaca" trajo el chimento, pero a él los chistes de Jorge Corona no le hicieron mucha gracia.

BRINDISI-BOCA: ARREGLO

● *Tras una Reunión, Esta Noche Quedará Todo Solucionado*

La reunión entre Miguel Angel Brindisi, su representante y los dirigentes de Boca, para tratar el tema relacionado con el conflicto contractual del jugador, no pudo realizarse anoche como estaba previsto debido a que Brindisi tuvo un problema familiar —falleció un tío— y eso motivó su ausencia. Por lo tanto, la charla entre las dos partes de este litigio se postergó para esta noche.

Asimismo, en la reunión de mañana de la comisión directiva, el integrante de la Subcomisión de Fútbol, Basilio Laganá pediría que se le levante la sanción a Brindisi para que pueda jugar. No se descarta para hoy un arreglo entre Miguel y Boca. El club le ofreció un sueldo de 10 mil millones de los viejos por mes, mientras que el jugador habría solicitado entre 12 y 13 mil millones.

Si bien los dirigentes de la entidad y el propio Brindisi estiman que un arreglo es muy posible, se siguen presentando candidatos del exterior para llevar al jugador. A las pretensiones del conjunto español de Las Palmas y el Deportivo Cali de Colombia, ayer se sumó la del Corinthians de Brasil.

● "SE TIRARON FLORES"

En La Boca se adelantó la primavera una semana. Anoche, en la Asamblea General Ordinaria de Representantes, no hubo ningún personaje que no "se tirara con flores" y alabanzas. Porque acostumbrados a otras asambleas en las que se discutía tupido, llamó poderosamente la atención la cordialidad con que se trataron los representantes de las diversas agrupaciones políticas xeneizes.

En el primer punto tratado se aprobó el presupuesto de recursos y gastos para el período comprendido entre el 1° de octubre del corriente año y el 30 de setiembre de 1983; ingresos, 125.955.095.000 pesos por la sede, y $ 4.509.000.000, por la Ciudad Deportiva. Total $ 130.464.095.000 pesos. Egresos $ 125.712.244.500, por la sede y por la Ciudad Deportiva, la misma cifra que por ingresos. Total. $ 130.221.244.500. De los montos indicados surge un superavit de $ 242.850.000 pesos.

En el segundo punto de la reunión se trató la designación como socios honorarios del club —por el artículo 7° del estatuto— a funcionarios y ex funcionarios que han interferido favorablemente en la promulgación de importantes pronunciamientos administrativos, inherentes a la escrituración de los terrenos de la Ciudad Deportiva

En el tercer punto se trató la modificación del artículo 14° del Reglamento de Comicios que antes determinaba que una agrupación política era reconocida con 500 firmas; ahora tendrá que tener un mínimo del 10% del padrón vigente —que sería de 33.000 socios. La agrupación Boca Campeón, que preside Antonio Moreiras logró acogerse a la reglamentación vieja al adjuntar 524 firmas.

● AGRUPACION TRADICIONAL

La Comisión Directiva de la Agrupación Independiente Tradicional realizará una cena de camaradería con motivo de celebrarse el 41° Aniversario de la Fundación de la misma. Por tal motivo invita a todos sus asociados y respectivas familias a reunirse en las instalaciones de su sede social, sita en Ameghino 628, Avellaneda, el próximo viernes 17 a las 20.30.

Asimismo, se agasajará a los presidentes que tuvo la Agrupación en distintas épocas como ser, Eduardo Otero, Agustín Gabot, Gabriel Bo, Luis Bretel, Alberto Mumbru, Horacio Torres, José Epelboim, Julio César Rodríguez y también a los socios fundadores.

ALGUIEN ESTABA RESFRIADO

Doping: El Jugador, que Sería de Español, Tomó un Descongestivo

CRONICA está en condiciones de adelantar que el jugador que tomó estimulantes prohibidos en el partido jugado el 21 de agosto pasado entre Deportivo Español y Almirante Brown, sería del primer equipo. Tal encuentro terminó con la victoria local por 1-0.

El presidente del control antidoping, Albino Bemposta, confirmó anoche que "se encontró una muestra dudosa en la primera prueba que se efectuó en el cromatógrafo y aseguró que hoy quedaría aclarado el caso cuando se efectúe una segunda prueba, tras un estudio de espectrotomía de masa". Prosiguió diciendo Bemposta que "no voy a dar nombres porque se podrían crear falsas expectativas, pero tengo la obligación de aclarar que el jugador de Gimnasia Jorge Domínguez nada tiene que ver".

La prueba dio un pico elevado de efedrina —droga de muchos descongestivos—. En caso de confirmarse la existencia de doping, la pena para el jugador sería de un mes y la institución —en este caso Deportivo Español— perdería los dos puntos que ganó en la cancha.

El control antidoping fue efectuado en el partido frente a Almirante Brown a los jugadores españolistas Néstor Bernárdez y Navarro.

Lo que no se ha podido saber —señaló por su parte el doctor Rodolfo Brisco— es si hay un incentivador prohibido o se trata de un efecto metabólico. Este efecto metabólico es la consecuencia de la ingestión de determinados productos medicinales.

Si se comprueba la existencia de doping, la comisión deberá informar primero al presidente de la AFA, Julio Grondona y éste enviar telegramas al club y al jugador implicados. A su vez, los antecedentes pasarán al Tribunal de Disciplina que hará cumplir las pautas legales que reprimen la ingestión de estimulantes en competencias futbolísticas.

Finalmente, Brisco señaló que "en caso de que el resultado final sea positivo, se llamará al jugador involucrado para realizar la correspondiente contraprueba".

El vicepresidente de Gimnasia, Adolfo Serrano, por su parte, señaló "no estar al tanto de un presunto caso de doping en el cual se habría visto involucrado un jugador de ese club que jugó contra Banfield".

"Esto me sorprende y hasta me indigna", continuó diciendo Serrano en la AFA, donde circularon numerosas versiones sobre presuntos casos de doping que se habrían registrado en algunos partidos, el más concreto de ellos relacionado con el encuentro Gimnasia-Banfield.

Un vocero de la comisión antidoping aclaró que por el momento no se ha comprobado ningún caso de doping y dijo que "las dudas que puedan existir en algunas muestras no implican de ningún modo que ya pueda hablarse de doping".

"Por tal motivo, suponemos que el jugador involucrado habría tomado algún medicamento descongestivo, de esos que se toman comunmente para los resfríos", siguió diciendo el informante de la comisión referida.

"Si el nuevo análisis da positivo habrá que ver si el jugador de referencia figura en la lista que el médico del club debe confeccionar antes de los partidos, con respecto a quienes ingirieron medicamentos que contienen drogas prohibidas", terminó diciendo la fuente allegada a la comisión antidoping.

Se supone que en el transcurso de esta semana se aclarará todo lo concerniente a este sorpresivo caso.

Sin Reunión con César Menotti

El secretario técnico de la AFA, Eduardo de Luca, negó categóricamente que la Comisión de Selecciones que él integra tenga previsto reunirse con César Luis Menotti, antes de que ese organismo recién creado dictamine su situación al frente de los planteles nacionales.

"De ningún modo tenemos previsto reunirnos con Menotti. Unicamente lo haremos cuando tengamos la resolución final que determinará su continuidad al frente de la selección", aclaró De Luca, quien integra la Comisión de Selecciones encargada de juzgar la actuación de Menotti al frente del Seleccionado Nacional.

● **INTEGRANTES**

Como es de conocimiento, esa comisión es integrada, además del nombrado, por los dirigentes Ricardo Petracca, Martín Noel, Aragón Cabrera y Julián Pascual, siendo presidida por el titular de la AFA, Julio Grondona.

El Caso de Soborno

El arquero de Huracán, **Rubén Guibaudo,** actualmente implicado en una denuncia de soborno, señaló que: **"Este delito existe en la Argentina y es imposible eliminarlo".**

"A mí nunca intentaron sobornarme ni jamás participé de una cosa así, pero existe y sé que es imposible eliminarlo. Acá hay intermediarios entre los jugadores y si ellos no consiguen lo que quieren, desacreditan al futbolista.

Guibaudo, implicado junto con Morete en una denuncia por parte del arquero Carlos Munutti, desde cuando aquéllos dos jugaban en Talleres, también salió al cruce de las últimas declaraciones de Munutti, quien dijo que Guibaudo **"ganó más plata arreglando partidos que jugando al fútbol"**, y señaló: **"El dice eso pero parece no acordarse que estuvo dos veces inmiscuido en casos sospechosos."**

● **MORETE EN AFA**

El otro involucrado por Munutti en el asunto del soborno y actual goleador de Independiente, **Carlos Manuel Morete,** estuvo anoche en dependencias de la AFA.

Lo hizo para tratar de conectarse con el doctor Belisle, representante de Talleres de Córdoba y asesor letrado suyo y de Guibaudo, con el fin de ajustar los últimos detalles con vistas al viaje que emprenderán los tres, hoy, rumbo a la capital cordobesa.

Intereses en Juego

CORDOBA, 15 (De nuestro corresponsal).— Los presidentes de los seis clubes de fútbol de esta provincia reclamaron mediante un comunicado, luego de mantener una prolongada reunión, la **"aplicación inmediata e integral de la Ley 6.553 que reglamenta la actividad futbolística local".**

En la convocatoria participaron **Amadeo Nucetelli** (Talleres), **Angel Gutiez** (Instituto), **Miguel Sancho** (Racing), **Manuel de Palacio** (Belgrano), **Antonio Cantoni** (Estudiantes de Río Cuarto) y **Daniel Espero** (Alumni de Villa María).

Estos clubes mantienen un serio diferendo con la Asociación Cordobesa de Fútbol que preside **Luis Herrera** y tienen intenciones de constituir una liga profesional de fútbol.

Según se estima en medios vinculados al fútbol de esta provincia, de esta manera los dirigentes mencionados evitarían con la "aplicación inmediata e integral", la homologación de las reformas destacadas y dejarían sin injerencia dentro de la Asociación Cordobesa de Fútbol a los clubes locales más poderosos.

Por otra parte, al mantener su postura de formar un **"Liga profesional,** las presiones en torno de la conducción de la ACF, a la que se la señala como responsable de **"un mal manejo del fútbol local"**, continúan emergiendo como el argumento con mayor peso para evitar que las modificaciones de marras lograran concretarse.

POR LOS BICHOS, COLON RESPIRA

Colón de Santa Fe con numerosos problemas económicos ha visto aliviada su situación al cobrar 30.000 dólares que abonó Argentinos Juniors, pendientes de la transferencia definitiva de Pedro Pasculli en 1980.

Argentinos Juniors había contraído esa deuda cuando adquirió al actual goleador del certamen de primera división para el Nacional de aquel año bajo la administración de Próspero Consoli.

Los dirigentes de Argentinos Juniors anunciaron que un encuentro con el Barcelona de España pactado tras la venta a aquel club de Diego Maradona podría realizarse en la primera quincena del mes de octubre. Se espera la confirmación del club azulgrana.

● **PRACTICA JUVENIL**

El técnico de la Selección Nacional, César Luis Menotti, anunció en la AFA que el seleccionado juvenil volverá a las prácticas el 27 de setiembre próximo con vistas a los certámenes internacionales que se jugarán desde octubre a diciembre.

● **EL TRIBUNAL**

Miembros del tribunal disciplinario estuvieron en el Colegio de Arbitros observando la grabación del partido de primera "B" entre All Boys y Gimnasia y Esgrima La Plata disputado el último sábado en cancha de los "Albos", de Floresta.

Al parecer un jugador gimnasta habría realizado gestos poco académicos a la tribuna, y los integrantes del tribunal querían constatarlo viendo la grabación del referido encuentro. Nada dejaron traslucir los penalistas, pero señalaron que, en caso de confirmarse dicha posibilidad, la sanción a aplicar sería ejemplarizadora.

NOTA DESDE SAN MARTIN

Tal cual anticipáramos en nuestra sección "Bocinazos", el secretario de Chacarita, Juan Amar, había señalado que la entidad había sido perjudicada durante el partido que perdieron ante Lanús, por el mal arbitraje de Carlos Coradina.

Ayer, el señor Amar, nos envió una nota ampliatoria que dice, entre otras cosas, que "por razones de tiempo, al no poder reunirse la Comisión Directiva, quiero expresar mi posición personal frente a los hechos que vienen aconteciendo y que perjudican deportiva, económica e institucionalmente a nuestro club. Hasta la fecha, no se realizó declaración alguna ya que se entendía que por la activa gestión de la mesa directiva de la divisional, esta situación se iba a superar, pero por el contrario, ha empeorado". Entre los recortes que nos envió Juan Carlos Amar, los mismos señalan que Chacarita empató ante Gimnasia debido a que no le otorgaron dos penales cometidos a Sthelik; perdió con Defensores, pues a "Defe" le dieron dos penales inexistentes; perdió con Argentino de Quilmes, y el primer gol fue convertido con un golpe de puño, perdió con Gimnasia y ese día fracturaron a Sthelik y expulsados jugadores

MOTOS 0 km
Sin anticipo
Todo en cuotas
SIN ADICIONALES
GILERA HONDA KAWA
40c D $ 400 000 P 1 16 Millones
Av. Rivadavia 12124
4 c. Est. Liniers

PROTESTAS, EN ASCENSO

Directivos del club Defensores Unidos de Zárate formalizaron la protesta del partido que sostuvieron el día 4 de setiembre contra el club Luján y que terminó empatado en cero gol.

Los zarateños aducen en su protesta que el jugador Walter López habría sido incluido indebidamente y que por lo tanto los puntos en disputa les corresponden.

Seguramente, mañana el tribunal afista les dará a los lujanenses una vista de cinco días para que hagan el correspondiente descargo, y recién la semana venidera se expedirá.

● **URQUIZA TAMBIEN**

Este jueves se expedirá el Tribunal de Disciplina de la AFA sobre la protesta de J.J. Urquiza contra Juventud Unida reclamando los puntos en disputa por la supuesta mala inclusión del jugador Guillermo Daniel Manolich.

De acuerdo con lo dispuesto por el citado tribunal, anoche la gente de Juventud hizo entrega del correspondiente descargo. Al parecer, según las fuentes consultadas, la protesta de Urquiza "no va a andar".

● **D'AMICO PRESENTA**

Anoche, en dependencias de la AFA, el profesor José D'Amico hizo la presentación de su libro titulado "El fútbol, el chico y el aprendizaje"

Gran cantidad de gente se presentó al acto, identificándose con la obra del profesor D'Amico. Sin lugar a dudas, una publicación de mucho contenido técnico y social, abarcado profundamente por el profesor D'Amico

EL AUTENTICO CIRCO, CIRCO
SHANGRI-LA
PRESENTA SU NUEVO GRAN ESPECTACULO

INVITADO ESPECIAL
ALFONSO
EL PERRITO DE LA TV Y SUS AMIGOS
MENORES DE 4 AÑOS GRATIS
SHANGRI-LA
EL PALACIO DE LONA
LIBERTADOR 3900
(PUENTE PACIFICO)
HOY FUNCION 19 Hs.

Un Pirata se Hizo el Loco: Preso

LONDRES, 15 (EFE).— Rafael Meade, integrante del primer equipo de Arsenal, que milita en la primera división del fútbol local, ha sido condenado a dos semanas de prisión, por obstruir la acción de la policía.

El hecho se produjo, cuando al salir de una boda, Meade intentó evitar la detención de un amigo suyo que había cometido una infracción de tránsito, negándose a pagar la multa.

Lo que comenzó con un intercambio de palabras en tono amable terminó en una agria discusión, entre Meade y un integrante del cuerpo de caminero de la policía local, mientras que el infractor amigo del jugador, se lanzó a la fuga.

Meade, intentó poner como justificativo su condición de jugador de fútbol del club Arsenal, a fin de impresionar al policía.

Sin embargo, esa treta no dio resultado y todo terminó muy mal para el jugador, además de quedar muy mal parado ante los asistentes de la boda y la policía, por cuanto, el "amigo" de Meade, a quien éste había salido en su defensa, aprovechó la confusión para darse a la fuga, ante el estupor de los asistentes.

La actitud de Meade le cuesta ahora dos semanas de cárcel y el pago de una multa de 270 dólares.

● **KEEGAN QUEDO AFUERA**

LONDRES, 15 (EFE).— Kevin Keegan no ha sido incluido en la selección de fútbol de Inglaterra que el próximo 22 del actual se enfrentará con su similar de Dinamarca, en Copenhague.

Los jugadores ingleses que se trasladarán a Dinamarca son los siguientes: Shilton, Clemence, Anderson, Thompson, Butcher, Sansom, Neal, Osman, Coppell, Wilkins, Robson, Hill, Rix, Armstrong, Mariner, Woodcck, Murely y Francis.

LOS YANQUIS, AL ACECHO

Habría una Campaña Para que Estados Unidos Organice el Mundial del '86

MEXICO, DF, 15 (Especial).— Una campaña para que Estados Unidos sea sede del próximo mundial de fútbol a realizarse en 1986 en caso de que Colombia renuncie a hacerlo, se ha iniciado, al parecer, entre dirigentes de ese país y algunos países de Centroamérica que forman parte de la CONCACAF (Confederación Norte, Centroamericana y del Caribe de Fútbol). La posibilidad de que el país del norte realice el máximo torneo de fútbol se dejó deslizar, ya cuando en Nueva York se realizó el partido entre una selección europea y el denominado equipo Resto del Mundo, integrado por jugadores que habían participado en el Campeonato Mundial realizado recientemente en España, cuya recaudación fue a los fondos de la UNICEF.

En ese encuentro, los yanquis mostraron que pueden organizar grandes competencias, que cuentsn con una gran estructura, buenas comunicaciones y los fondos suficientes como para soportar una erogación alta en dólares. Tras ello, aparentemente las gestiones continuaron y algunos dirigentes de fútbol de Estados Unidos, donde este deporte recién despega, están esperando que Colombia anuncie su decisión de no realizar el próximo torneo en 1986 para postularse ante la FIFA como organizadores oficiales.

No es la primera vez que Estados Unidos suena como candidato para reemplazar a Colombia, aunque en el seno de la Federación Internacional de Fútbol Asociado es Brasil el que tiene más posibilidades ya que cuenta con el apoyo de potencias futbolísticas sudamericanas, como lo son Argentina, Chile y Paraguay. Pero la última palabra no está dicha y más aún teniendo en cuenta los ingentes esfuerzos que la empresa privada y el periodismo están haciendo en Colombia para que el gobierno acepte realizar el magno torneo en 1986. De todas maneras parece ser que Estados Unidos está en la lista y contaría con cierto apoyo para realizar el torneo.

● **POR LA CONCACAF**

MEXICO, 15 (ANSA).— Los países de Sudamérica no pueden considerarse con el derecho exclusivo de obtener la sede para organizar el Campeonato Mundial de Fútbol de 1986, de presentarse el caso que Colombia desista de hacerlo.

El presidente de la CONCACAF, (Confederación Norte, Centroamericana y del Caribe de Fútbol), el mexicano Joaquín Soria Terrazas, dijo que tal derecho comprende por igual a cualquiera de los países de América. Indicó que así como Brasil hizo pública su solicitud para sustituir a Colombia, igual derecho le asiste a otros países del continente como Estados Unidos, Canadá o México de acuerdo con el reglamento de la Copa del Mundo.

Por ahora, solo cabe esperar a que Colombia decida su situación ante la Federación Internacional de Fútbol Asociado, la cual hasta entonces podrá actuar y en su caso, analizar las solicitudes que se le presenten. No obstente, el presidente de la CONCACAF estimó que las posibilidades que tiene Colombia para organizar la Copa del Mundo son muy renotas dada la situación que ahora impera en esa nación y por las propias declaraciones presidenciales.

Es de hacer notar que no todos los colombianos están de acuerdo en organizar la Copa del Mundo, dijo Soria Terrazas ya que ello significaría una erogación muy grande, dinero que el país no está en condiciones de soportar. Asimismo dejó deslizar que no solo los países sudamericanos deben arrogarse el derecho de reemplazar a Colombia, ya que el mismo le asiste a todos los países que están afiliados a la FIFA, cuyos dirigentes deberán decidir en próximas reuniones cuál será el que finalmente organice dicho Mundial cuando ya la palabra oficial de Colombia haya anunciado la renuncia a tal responsabilidad.

Cosmos-Flamengo fue Postergado

RIO DE JANEIRO, 15 (ANSA).— El Flamengo consiguió postergar el encuentro amistoso que debía realizar contra el Cosmos en Nueva York, en la fiesta de despedida del jugador brasileño Carlos Alberto, que cerrará su actuación en el club norteamericano.

Según lo anunciaron los dirigentes del club campeón del Brasil y campeón mundial de interclubes, el encuentro será el próximo 28 del actual dejando también abierta la posibilidad de realizar el otro partido, programado contra el América de México en Los Angeles, tal vez el 1° de octubre.

● **NO AL AMERICA**

Sin embargo, el presidente del Flamengo, cree que su club no podrá cumplir el amistoso contra el equipo mexicano, ya que no quiere desgastar al equipo carioca para el segundo turno del campeonato del estado de Río de Janeiro.

El viaje del Flamengo a Nueva York será el día 26 del actual, luego de disputar un encuentro por el torneo local.

Colombia no Baja los Brazos

BOGOTA, 15 (DPA).— El presidente de la Federación Colombiana de Fútbol, León Londono, se propone entregar en los próximos días un memorándum de la Federación Internacional de Fútbol, al presidente del país Belisario Betancur, en relación con las exigencias que se le hacen a Colombia para organizar en 1986 el Campeonato Mundial de Fútbol. Londono se abstuvo de dar a conocer el texto del documento enviado por la FIFA, porque según lo expresó desea entregarlo antes al presidente Betancur, la persona que en definitiva decidirá si el torneo se celebra o no en territorio colombiano.

El memorándum con las exigencias que la FIFA hace a Colombia tiene la firma del secretario del organismo mundial del fútbol, pero se estima que fue preparado por el propio presidente de esa entidad, el brasileño Joao Havelange.

Es posible que Betancur reciba al presidente de la Federación Colombiana de Fútbol el 28 de este mes, según trascendió aquí.

Según lo señalan en la fecha los diarios matutinos locales, el pliego de exigencias que hace la FIFA a la Federación Colombiana para ratificarle la sede del Mundial '86, tiene una serie de puntos que nunca antes habían pedido a otros países que han sido escenarios de tal torneo de fútbol.

No obstante, se sigue discutiendo aquí, en distintos medios, si es conveniente o no la realización del próximo mundial de fútbol, más en un momento en que el país necesita que la inversión que se le dará al mundial sea destinada para cubrir las distintas necesidades que aquejan desde hace mucho tiempo a los habitantes colombianos.

ALEMANES, CON CARAS NUEVAS

MADRID, 15 (EFE).— Dentro del ambiente del fútbol de Alemania Federal, tan acostumbrado a los éxitos internacionales, dolió mucho su derrota en la final del pasado Mundial '82 ante Italia, pero sobre todo la escasa brillantez con que llegaron al último trance en la copa mundialista disputada en España.

El extraño resultado con Austria en Gijón y la clasificación por máximos castigos ante Francia, en Sevilla, donde los franceses con mejor fútbol se dejaron igualar luego de ir ganando por 3-1, a pocos minutos del final, lo que obligó al desempate por penales, permanece aún en el recuerdo de los aficionados alemanes.

● **RENOVACION**

Consideran y tienen razón, que su país llegó a la final por la puerta de servicio, gracias al empate de España contra Inglaterra. Por tal motivo, el seleccionador Jupp Derwall ha decidido renovar parcialmente el plantel nacional.

Nada menos que seis mundialistas de los que actuaron en España no han sido llamados por el seleccionador nacional para el difícil encuentro de la Eurocopa de Naciones que Alemania Federal jugará con Bélgica y son los conocidos Kaltz, Reinders, Fischer, Breitner, Hrubech y Magath. Estos tres últimos a petición propia, quizás para evitar la poco agradable situación de no ser incluidos en los planes de Derwall.

● **SANGRE JOVEN**

El actual técnico desea gente joven, con más técnica, ya que los alemanes pudieron comprobar en el reciente Mundial que el factor físico no es todo en el fútbol cuando no va acompañado de ideas y recursos personales que faltaron a los alemanes, pero no a sus contrarios. La última Copa del Mundo fue el triunfo de las ideas latinas con base física.

En cambio, el "fútbol fuerza" simbolizado por Alemania Federal, demostró claramente que la potencia física, sin habilidad ni ideas, sirve de poco.

EN EUROPA SE ESTAN JUGANDO

La jornada de hoy correspondiente a la primera ronda de las tres competiciones de copas europeas de clubes, tendrá un sabor argentino. Es que, en las mismas intervendrán Diego Armando Maradona, Osvaldo Ardiles y Mario Kempes, representando a sus respectivos equipos.

El Barcelona iniciará la defensa del título de campeón de la UEFA, enfrentando al equipo amateur chipriota Apollon Limassol.

Por su parte, el París Saint German, donde milita a préstamo, Osvaldo Ardiles, enfrentará en Bulgaria al Lokomotiv de Sofía.

Por último, por la copa UEFA, el Valencia donde milita el argentino Mario Kempes en su retorno al fútbol español, se medirá con el representativo inglés de Manchester United.

Sin embargo, la novedad de esta jornada inaugural, estará dada en el encuentro que protagonizarán el Aston Villa, actual campeón de la copa de campeones, frente al Besiktas de Turquía.

Este encuentro se disputará a "puertas cerradas" en el estadio de Villa Park, debido a los desórdenes provocados por sus adictos en el partido semifinal de la pasada temporada contra el Anderlecht en Bélgica. Por tal motivo, la UEFA los excluyó para este primer encuentro, donde solo podrán asistir los periodistas que cubrirán la información.

● **TRES COTEJOS**

Con la disputa de tres cotejos dio comienzo la Copa Europea de Fútbol de la UEFA, uno de los cuales, el AEK Atenas de Grecia y el Colonia de Alemania Federal, deberá repetirse hoy, por cuanto fue suspendido cuando solo faltaban dos minutos para su culminación, estando igualado el marcador en tres tantos, debido a una falla en la iluminación.

Según las reglas de la FIFA, el cotejo deberá ser repetido.

En los otros dos cotejos jugados en partidos de ida, se registraron estos resultados: Spartak de Moscú venció a Arsenal de Inglaterra por 3 a 2, mientras que Slavia Sofía de Bulgaria igualó con Sarajevo de Yugoslavia 2 a 2.

Fabbiani, en Busca de Otros Horizontes

SANTIAGO, Chile, 15 (AP).— El futbolista chileno - argentino Oscar Fabbiani, anunció que viajará a Florida, Estados Unidos, para reintegrarse al club Rowdies, luego de que dos equipos locales no pagaron por su transferencia.

"Aparentemente ni Everton de Viña del Mar ni Palestino están dispuestos a pagar el saldo de 90.000 dólares por mi transferencia", afirmó muy disgustado Fabbiani, un centrodelantero que actuó con éxito hace dos años en el fútbol norteamericano.

● **EVERTON COMPRO**

Fabbiani, también explicó que Rowdies vendió su pase a Everton, club que actualmente milita en la segunda división, en la suma de 200.000 dólares, el año pasado y que el club chileno no ha pagado hasta el presente un saldo de 90.000 dólares.

La Federación Internacional de Fútbol Asociado acogió una protesta del club Rowdies y ordenó al jugador regresar a Florida antes del 30 del corriente.

Según los dirigentes de Palesitno, el pase de Fabbiani fue adquirido por Everton y no les corresponde pagar.

● **A PRESTAMO AL PALESTINO**

El jugador actuaba este año a préstamo en Palestino, club que se había comprometido a cancelar 30.000 dólares al equipo de Viña del Mar, el cual atraviesa por una difícil situación económica.

"Como ninguno de los equipos chilenos aparentemente puede pagar a Rowdies yo regreso este fin de semana a Florida", dijo Fabbiani.

● **ASI NO SE PUEDE JUGAR**

"Es increíble que nadie se haga cargo de la deuda, además entiendo que todo esto está documentado. Alguna vez se terminará este manoseo. Así no se puede jugar. Por eso la semana que viene me vuelvo a Florida para jugar otra vez por el Rowdies" finalizó diciendo Fabbiani.

RIVER TUVO UNOS SEGUNDOS FATALES

En su mejor actuación de la temporada, Independiente logró un ajustado éxito ante River Plate por 97 a 96 (PT 51 a 46 para los "Millonarios"), al jugarse anoche la undécima fecha —última de la primera rueda— del Campeonato de Básquetbol de primera división A "80° Aniversario de la Asociación Cristiana de Jóvenes". En La Plata, Gimnasia y Esgrima superó con facilidad a Boca Juniors por 86 a 74 (PT 45 a 27).

"Rojos" y "Millonarios" brindaron un espectáculo, que si bien técnicamente no alcanzó gran relieve tuvo otros ingredientes como emotividad y dramatismo. El final fue realmente emocionante, ya que faltando tan solo siete segundos se imponía River por 96 a 95. Thompson le ganó un rebote a Arejula y de sus manos partió el pase para Barrales, éste salió en contraataque y cedió a Lambruschini, quien se levantó y convirtió el doble de la victoria. Restaba un segundo y a River no le alcanzaba para cambiar su suerte.

El triunfo le correspondió a Independiente, pero también pudo ser para River. En los últimos minutos pareció más entero, con mayor eficacia, aspecto en el que sobresalieron Meire, quien convirtió 31 puntos, y Arejula. Sin embargo, el equipo de Avellaneda no se entregó nunca y con la fuerza y capacidad goleadora del norteamericano Joel Thompson pudo mantener cerca a los riverplatenses.

Cuando el destino parecía jugado para Independiente, Thompson ganó por enésima vez un rebote y de sus manos salió el pase para que finalmente se concretara el doble del triunfo, un triunfo muy festejado por los jugadores, su técnico Angel Amoedo y los pocos simpatizantes. Un triunfo que llega en un momento muy importante y que hace alentar mayores esperanzas para el futuro. Después de lo de anoche, los "Rojos" serán casi seguramente, uno de los dos equipos que se clasificarán por la zona A.

INDEPENDIENTE: Fernández 22, Thompson 39, Fuente 6, Lambruschini 12, Barrales 12, (FI); Giaccone 2, Taulamet 4. TOTAL: 97. DT: A. Amoedo.

RIVER PLATE: Arejula 28, Meire 31, Zeballos 2, Prato 16, Aguilar 12 (FI); Yódice 7 (x). TOTAL: 96. DT: C.Cóccaro.

Gimnasia logró un triunfo mucho más cómodo, como lo indican los doce puntos de diferencia. Cuando acumuló 25 puntos realizó cambios y permitió que Boca levantara

Los otros resultados fueron éstos: Vélez 85, Huracán de San Justo 58, Ferro Carril Oeste 93, Lanús 85; Atlético San Miguel 71 e YPF 58.

Las posiciones quedaron así: ZONA A: River 21, Independiente 16, San Miguel 15, YPF 12, ZONA B: Obras 22, Lanús 18, Vélez 17 y Huracán 14. ZONA C: Gimnasia y Ferro Carril Oeste 20, Boca 15 y Morón 13. Mañana se jugará la duodécima fecha con estos partidos: Huracán-Boca, Morón-Ferro, Gimnasia-Independiente, Lanús-San Miguel, YPF-Vélez, en Obras ya fue el adelantado (Obras 99, River 94).

PIVOTEANDO

GONZALEZ VOLVERIA AL PALMEIRAS. El "Gallego" Carlos González, quien se halla en conflicto con su club Gimnasia y Esgrima La Plata, en ocasión de un reciente viaje a San Pablo (Brasil), por problemas particulares, fue apalabrado por los dirigentes del Palmeiras, donde juega otro argentino, Gustavo Aguirre, para que se incorpore a la entidad paulista que defendió durante varios años. González recibió la propuesta con gran beneplácito, pero les dijo a los directivos del Palmeiras que es muy difícil que acceda, porque ya tiene formado su hogar en La Plata y le sería muy problemático trasladarse a Brasil. Sin embargo, todavía no está dicha la última palabra y los brasileños volverán a insistir.

* * *

BLACI SERIA OPERADO. El excelente jugador cordobés Gastón Blaci, quien sufriera un grave accidente con su moto a comienzos de este año y que luego de varios meses de inactividad volviera a jugar en el Atenas de Córdoba aunque con un problema en la visión del ojo derecho, luego de la revisación para el servicio militar, es muy posible que decida operarse, para así solucionar ese inconveniente en el ojo

* * *

LA LIGA NACIONAL SERA DEBATIDA. El gran sueño del entrenador de Ferro Carril Oeste, León Najnudel será debatido el próximo viernes, a las 20, en la sede de la Sociedad de Distribuidores de Diarios, Revistas y Afines, Belgrano 1728. Será ésta la primera vez que este importante tema, en el que puede hallarse la solución al básquetbol argentino será tratado en público, podrán participar (la entrada sera libre) todos los entrenadores, dirigentes, jugadores y periodistas.

* * *

ARY VIDAL A ARABIA SAUDITA. El país de los "petrodólares", no solo se lleva técnicos brasileños de fútbol sino también ahora le tocó el turno al básquetbol, ya que hace pocos días se marchó rumbo a Arabia Saudita, el cotizado entrenador Ary Ve.'ura Vidal, que condujo al seleccionado de su país en el mundial de Filipinas y en el sudamericano de Bahía Blanca. Actualmente estaba dirigiendo, al América de Río de Janeiro pero como la oferta que le hicieron los dirigentes del club Alahcí de la ciudad de Jidah, era muy importante, decidió aceptarla. Firmó contrato por un año, pero como declaró Ary Vidal que "Como allá no hay exigencias de salir campeón sino de colaborar en la formación de jugadores puede ser que me quede mucho tiempo".

El Mundial '90

En conferencia de prensa realizada anoche en la sede de Obras Sanitarias, el presidente de la CABB, Gerardo Passenhein, anunció que la Argentina se postuló para ser sede del undécimo campeonato mundial de básquetbol masculino para 1990.

Pasenheim agregó que: "La Federación Internacional de Básquetbol Amateur (FIBA) ya está en conocimiento de ello y haremos todos los esfuerzos posibles para que nos otorguen la organización".

También se informó que "en 1983, Brasil, muy posiblemente en el mes de junio realice un 'mundialito', que contará con la participación de los cinco seleccionados campeones mundiales, es decir Unión Soviética, Estados Unidos, Yugoslavia, Brasil y la Argentina. También en Brasil, más precisamente en la ciudad de San Pablo se hará en el mes de mayo el campeonato sudamericano de selecciones y en julio, Caracas (Venezuela) será sede del panamericano, mientras que en 1984, en Brasil se llevará a cabo el torneo preolímpico para clasificar a los equipos de América para los Juegos Olímpicos de Los Angeles".

Dos Santos Favoritos

Un compromiso muy accesible tendrá esta noche el puntero y único invicto del campeonato de básquetbol de primera división "B", San Lorenzo de Almagro, que visitará a Gimnasia y Esgrima de Villa del Parque, equipo al que superó con facilitad en las tres veces que se midieron, en cotejo de la decimotercera fecha —segunda de las revanchas— de la segunda etapa clasificatoria.

Tampoco debe correr ningún tipo de riesgo su escolta, Deportivo San Andrés que recibirá a Teléfonos.

Para San Lorenzo el camino se le ha allanado, luego de su rotondo éxito ante San Andrés. El equipo viene evidenciando un nivel contundente y para más datos sus últimos encuentros han significado victorias categóricas.

Parque, viene de dar la sorpresa al imponerse a un alicaído Atlanta, que ha bajado notablemente su producción. Sin embargo, esa victoria no puede ser tenida en cuenta porque "El Ciclón" es muy superior y seguramente continuará con su impresionante racha de 34 partidos sin conocer lo que es perder.

San Andrés le ganó en la última fecha con mucho esfuerzo a Bet Am. Ello habla de una declinación en su juego. Pese a ello no debería tener mayores inconvenientes en lograr una cómoda victoria ante un Teléfonos.

Atlanta, que viene de tres contrastes consecutivos se trasladará al gimnasio de Defensores de Hurlingham, donde lo espera el equipo local que juega bien, pero no tiene suerte.

El programa completo de encuentros es el siguiente: Defensores de Santos Lugares-Macabi; San Andrés-Teléfonos, Náutico Hacoaj-Bet Am, Gimnasia y Esgrima de Villa del Parque-San Lorenzo, Defensores de Hurlingham-Atlanta y Platense —reaparece luego de la suspensión de su afiliación por quince días— y Comunicaciones.

CAYO VILAS

SAN ANTONIO, Estados Unidos, 15 (UPI).— John McEnroe utilizó su capacidad para el servicio y el voleo y derrotó al tenista argentino **Guillermo Vilas** 6-4, 6-4, anoche, en la segunda escala de una gira de exhibición de seis encuentros.

McEnroe, quien junto con Vilas fue derrotado en las semifinales del Campeonato Abierto de Tenis de Estados Unidos, usó su agresivo estilo para superar al argentino.

La próxima escala de la gira es esta noche en Nueva Orleans. McEnroe había triunfado previamente el lunes en la noche, en su encuentro inicial en Tulsa, Iklahoma.

Club de Gimnasia de Esgrima

Buenos Aires, 28 de julio de 1982.

CONVOCATORIA

Sr. Consocio:

La Comisión Directiva convoca a los señores socios a las elecciones de renovación de la misma y de la Comisión de Cuentas, que tendrán lugar el 22 de Septiembre próximo, desde las 10 hasta las 20 horas, en la Sede Dr. Ricardo C. ALDAO, calle Cangallo Nº 1154 y/o Bartolomé Mitre 1149, Capital Federal, y a la Asamblea General Ordinaria a celebrarse en dicha Sede el mismo día, a las 21.30 horas, para considerar y resolver el siguiente:

ORDEN DEL DIA

1º) Memoria,Inventario y Balance General del Ejercicio Anual terminado el 30 de Junio de 1982.

2º) Elección de cinco Vocales Titulares por tres años; Tres Vocales Suplentes por tres años y cinco Miembros de la Comisión de Cuentas (Tres Titulares y dos Suplentes por un año), en reemplazo de los señores Oscar Adolfo BOUZO, Omar Rogelio HUESO, Eleodoro Isaac LOZZI, Daniel Alberto RADAELLI, José VAZQUEZ, Vocales Titulares; Luis Alberto AFFRANCHINO, Ricardo Enrique PEPE, Osvaldo Santiago TOUZA, Vocales Suplentes; Elías Máximo DOMINGUEZ, Juan Angel FORTINI, Carlos Alberto SICILIANO, Titulares de la Comisión de Cuentas; Armando ARJOMIL, Eduardo Horacio SAMPIETRO, Suplentes de la Comisión de Cuentas.

3º) Consideración de lo dispuesto en el Art. 2º de la Resolución "Fondo de Terrenos" (Res. Nº 13-82) de la Comisión Directiva de fecha 8-2-82 que dice:
Artículo 1: Fijar como tope mínimo del fondo para financiar las compras de terrenos el equivalente a dos cuotas, según la proyección de indexación máxima alcanzable.
Artículo 2: La Tesorería General Honoraria retendrá los excedentes existentes a la fecha en relación al cómputo del punto anterior, hasta la ratificación por parte de la próxima Asamblea General Ordinaria, en el sentido de que dichos excedentes solo podrán afectarse al fondo de inversiones.
Artículo 3: De forma.

4º) Consideración de revalúo técnico de bienes de uso practicado al 30 de junio de 1981.

5º) Designación de dos socios para firmar el Acta de la Asamblea.

Dr. Jorge Leopoldo ZELASCHI — Secretario General Hº
Dr. Dante Donato MOSCATO — Presidente

NOTAS: La Memoria, el Inventario y el Balance General estarán a disposición de los señores socios en Secretaría, desde el día 10 de septiembre próximo.

Para votar y asistir a la Asamblea es indispensable la presentación del carnet y el comprobante de haber abonado la cuota o cuotas vencidas hasta el 31 de agosto inclusive, y además toda otra deuda que se tenga con el Club o sus dependencias.

Los derechos de asistir a la Asamblea y votar son personales, y en consecuencia no puede ejercitarse por delegación.

En caso de no haber quórum, la Asamblea se realizará con los asociados que estén presentes media hora después de la fijada en la Convocatoria.

En la Asamblea no podrán tratarse proposiciones que no se hallen incluidas en el Orden del Día.

Cuba nos "Mató"

LIMA, 15 (AFP, ANSA, EFE, AP).— La Selección Argentina, a pesar del gran entusiasmo y espíritu de lucha demostrado, no pudo contrarrestar la mayor experiencia y estado físico, de las actuales campeonas del mundo de vóley femenino. Las cubanas, tras 50 minutos de juego, se adjudicaron el partido con estos parciales (15-3; 15-5 y 15-3). Perú ganó a Nigeria luego de 35 minutos, sin permitirle anotar a las nigerianas un solo tanto a favor (15-0; 15-0 y 15-0). Corea del Sur venció a Paraguay en tres sets corridos. Estados Unidos derrotó a su similar de Puerto Rico tres a cero, las boricuas sufrieron la baja de Carmen Rodríguez, que sufrió una caída que le produjo una fractura de tobillo. Canadá derrotó a Indonesia, sin problemas, ya que utilizó a todas las suplentes.

También España cayó vencida por 3 a 0, ante el frío y calculado juego de las búlgaras. Hungría tras 50 minutos de juego se adjudicó el partido que sostuvo con Holanda. La República de China, doblegó a Italia por 3 a 0.

Tobares, Campeón

En las instalaciones del club Ciudad Buenos Aires, se disputaron los partidos correspondiente a la fase final del Campeonato Metropolitano de Bochas, individual, de primera categoría caballeros. Llegaron a esta instancia los bochófilos **Tobares** de Comunicaciones, **Ullúa** de River, **Nieto** del Círculo Italiano de S.F., y **Juárez** de Hurlingham Norte. En el encuentro decisivo se enfrentaron **Tobares y Ullúa,** resultando ganador y campeón de la temporada 1982, el jugador de Comunicaciones por 18 a 4.

Por el sector femenino, el próximo domingo en Banco Provincia, jugarán los encuentros de la ronda final, los tercetos de Club Pinocho, Defensores de Hurlingham, Club R. Peña, y Centro Galicia. Y en el club Banco Nación Argentina, la final por la Copa Cavalieri, los tercetos de 25 de Mayo de V. Ballester y Centro Galicia B.

El próximo domingo continuará, en diversas canchas, el campeonato de primera división de parejas mixtas.

LA SELECCION DE PATIN CARRERA

Finalizadas las pruebas de clasificación para integrar el seleccionado argentino, que participará en el Mundial de Patín-carreras a efectuarse en Finale, La Emilia, Italia, a partir del 28 de setiembre, se dieron a conocer los nombres de los deportistas que cumplieron con todos los requisitos exigidos por la Federación Argentina de Patín.

De director técnico fue nominado **Raúl Piperno**; corredores: **Nora Alicia Vega, Claudia Alejandra Rodríguez, Nora Meledy, Graciela Migone, Andrea de la Morena** (en mujeres); **Reynaldo Vega, Raúl Subiledt, Marcelo Frigueiro, Emilio Narciande, Julio Villegas, y Gerardo McCargo** (por la categoría masculina).

Según declaraciones de directivos de la Confederación Argentina de Patín, la entidad cuenta con recursos para financiar el viaje de siete corredores, ya que el subsidio recibido se destinó a la reparación de la pista del patidromo de Mar del Plata, ciudad en la que en principio se debía realizar el Mundial, pero la Federación Internacional entregó los derechos de televisión y publicidad a una empresa multinacional, situación que no fue aceptada por la CAP, y a raíz de ello, desistió de realizar el Mundial.

No obstante esta situación, los deportistas Nora Meledy, y Geraro McCargo, propusieron a la CAP, que ellos correrían con los gastos de los pasajes. Ante esta nueva situación, las autoridades del patín, acordaron que a más tardar el día 21 del corriente pondrán fin a esta situación

EL DEPORTE Y LA CULTURA

El deporte siempre va de la mano con la cultura general. Y esto queda reflejado en lo que viene realizando una pujante institución de Wilde cuyo nombre lo dice todo: **"Cultural Wilcoop Deportivo"** en cuya sede de Monte y Guamini, de la mencionada localidad, se vienen realizando diversas conferencias, conciertos y exposiciones de pintura.

La actividad social y cultural tendrá su continuación el día 17 a partir de las 19.30, donde el licenciado **Carlos Groso** realizará una conferencia que lleva por título "Argentina, presente y futuro".

Para el mes de octubre está previsto, siempre a la misma hora, que el 1º, el señor **Fernando Donaires** hable sobre "Sindicalismo nacional e internacional"; el 8, el doctor **Juan Sánchez García:** "Aspectos económicos de integración latinoamericana"; el 15, la licenciada **Inés Kriger:** "Conducción política"; para concluir el 22, el licenciado **Miguel Angel Toma** disertando sobre "Geopolítica".

La Asociación Quedó Acéfala: Murió Sánchez, su Presidente

PANAMA, 15 (UPI).— El presidente de la Asociación Mundial de Boxeo, el panameño **Rodrigo Sánchez**, dejó de existir ayer a los 55 años, dejando esposa y cuatro hijos.

Sánchez, estaba internado desde hace un mes en el Hospital Metropolitano de Panamá pues padecía cáncer. El mal, según los médicos, ya se le había propagado por todo el cuerpo. El hígado, el sistema renal y la próstata habían sido atacados por la terrible enfermedad.

Había nacido el 9 de febrero de 1927. En 1975 asumió la presidencia del Comité de Boxeo Profesional de Panamá reemplazando a Elías Córdoba, quien en 1974 fue electo presidente de la AMB.

Desde ese año hasta el '77, Sánchez fue presidente del Comité de Selección y en 1979 fue designado durante la reunión anual de la Asociación, llevada a cabo en Miami, presidente de ese organismo.

Además, en su país era director del Instituto de Acueductos y Alcantarillas.

Recientemente, funcionarios de la AMB, como el vicepresidente Klooper, de Sudáfrica, Rafael Ramos Jordán, de Puerto Rico y Manuel Landero, de Panamá, habían circulado una petición pidiendo la reelección de Sánchez para el cargo en la próxima reunión.

A pesar de su enfermedad, Sánchez no se daba por vencido y aseguraba que volvería a ocupar su lugar, aunque cuando su salud comenzó a declinar ostensiblemente, decidió proponer en su lugar al venezolano Gilberto Mendoza.

● **CONDOLENCIAS**

Por otra parte el Consejo Mundial de Boxeo, entidad rival de la presidida por el extinto, mediante un boletín hizo llegar sus condolencias y pesar a los familiares y compañeros de Sánchez y a todo el pueblo panameño donde era considerado un excelente amigo, además de profundo conocedor del mundo del boxeo.

● **MEXICANO HERIDO**

GUADALAJARA, 15 (UPI).— El boxeador mexicano **Raimundo Rodríguez**, décimo en el ranking de los moscas de su país, fue atacado a balazos por un desconocido, siendo alcanzado por varios disparos y quedando en grave estado.

Rodríguez, de 21 años, fue herido con disparos de escopeta cuando se dirigía a su casa.

Las primeras investigaciones señalaron que un desconocido, que aún no ha sido detenido, disparó desde una azotea contra el púgil cuando éste estaba próximo a introducirse en su domicilio.

A RIO REVUELTO, ROLDAN

El que Pierde, Afuera

Un combate con características de definición para los dos púgiles será el que sostendrán esta noche, a partir de las 23 horas en el Luna Park, el chaqueño **Ricardo Cisneros** y el cordobés **Ricardo Carballo.**

Es que ambos están en las semifinales de la ronda de perdedores del torneo "Félix Daniel Frascara" y en caso de ser derrotado cualquiera de los dos quedará eliminado del mismo.

Cisneros tiene un record de 21 combates, de los cuales ganó 12 —uno antes del límite—, empató 2 y perdió en siete ocasiones.

En su último combate por este torneo derrotó con absoluta claridad a Carlos Nacimiento, por puntos, cumpliendo una actuación más que aceptable. Su rival, Ricardo Carballo, tiene menor experiencia ya que ha combatido como rentado en solo 11 ocasiones. Ganó en siete de ellas, cuatro por la vía categórica, un empate y sufrió tres contrastes.

El último fue el 4 de agosto, pasado ante el santafecino Luis "Chocolate" **Peralta**, por este mismo certamen.

Como queda dicho, quien pierda quedará eliminado, mientras que el vencedor deberá esperar al ganador de la pelea Peralta-Arriola, para disputar la final de perdedores.

El combate será televisado en directo y el programa se completará con **tres peleas** entre aficionados.

● Si Obelmejías se "Borra", Pelearía el 30 de Octubre por el Título

Un cable procedente de Caracas, Venezuela, da cuenta que el retador número uno a la corona mundial de los medianos, **Fulgencio Obelmejías**, habría desistido de combatir con el titular de esa categoría Marvin Hagler.

La pelea estaba pactada para el 30 de octubre en la ciudad italiana de San Remo y había despertado muchas expectativas, no solo en los países de donde son oriundos los púgiles, sino en la Argentina, pues Juan Domingo "Martillo" Roldán está sindicado como el próximo rival de quien se quede con el título.

Las causas argumentadas por Obelmejías para no pelear con Hagler, fueron señaladas por el propio púgil en un diario de Caracas, quien expresó que actualmente mantiene profundas diferencias con su apoderado Rafito Cedeño, por problemas de dinero.

Sin embargo, algunos amigos del púgil señalaron que con el correr de las horas esas diferencias podrían ser subsanadas.

Claro que todo esto hay que tomarlo con pinzas, pues ni bien se supo de la supuesta renuncia del venezolano, comenzaron a circular varias versiones que indicaban en la mayoría de los casos, que Roldán lo reemplazaría en San Remo, sabido es que el cordobés se iba a presentar en el preliminar.

Pero ocurre que Cedeño es muy amigo de todo este tipo de incógnitas cuando desea "levantar" el interés de una pelea, pues todos los factores que rodean a un "miniescándalo" son alicientes para aumentar la inquietud de los aficionados.

Consultado **Juan Carlos Lectoure**, señaló: **"Por si todo lo dicho llega a ser cierto iniciaré inmediatamente las tratativas para que sea Roldán el que suba al cuadrilátero para disputarle la corona a Hagler el 30 de octubre. Hace rato que se está buscando esta posibilidad y por una u otra causa se fue dilatando. Creo que 'Martillo' está en condiciones de combatir mañana mismo, pues su estado físico y mental es excelente. Sin embargo, tengo mis dudas sobre este asunto, pues no sería extraño que fuese un ardid publicitario de Cedeño. Por lo pronto elevé una nota al Consejo Mundial en la cual les expreso que Roldán derrotó a Jacinto Fernández, por lo que debería ser incluido dentro de los diez primeros en esa clasificación, ya que el santafesino se encontraba en el séptimo puesto".**

Cabe agregar, que en el caso de ser Roldán incluido en el ranquing estaría en condiciones de disputar la corona de Hagler, reconocida por los dos entes que rigen la actividad boxística mundial.

Más adelante, Tito dijo: **"Me comunicaré con la AMB, y el CMB, a fin de que me confirmen o desmientan esa versión. De ser cierta, exigiré que se respete a Roldán, con quien ya hablé y me expresó encontrarse en excelente estado".**

Es que de la pelea con Fernández no quedaron rastros, y además hoy comenzará a moverse nuevamente.

Por la Corona

NUEVA YORK, 15 (UPI).— Esta noche, en el ring del Madison Square Garden de Nueva York, el colombiano **Mario Miranda** y el portorriqueño **Juan Laporte** disputarán la corona vacante de los Plumas, versión Consejo.

El título estaba en poder del mexicano Salvador Sánchez, quien lo iba a exponer ante el boricua, pero debido a su trágico deceso, Don King, promotor de la pelea, decidió hacer el combate entre estos dos púgiles. Miranda está primero en el escalafón mundial, mientras su adversario ocupa la tercera posición en el ranking.

Por contrato, quien resulte vencedor deberá exponer su primera defensa ante el mexicano Rubén Castillo, quien está segundo en el ranking mundial.

Tanto Miranda como Laporte tienen 22 años, pero el primero tiene menos experiencia internacional, aunque a favor tiene su altura, mide 1,76 contra 1,64 de su adversario.

Laporte ha combatido en 24 ocasiones, ganando 21 veces y perdiendo las tres restante. Una de ellas ante Sánchez por puntos. Miranda combatió en 19 ocasiones ganando todas, 14 por la vía rápida.

"Trayectorias"

El lunes próximo a las 20, en el Plaza Hotel, el Círculo de Periodistas Deportivos, con el auspicio de la Compañía Adams, hará entrega del denominado "Premio Trayectorias" al futbolista **Hugo Orlando Gatti** y al periodista **Alberto Laya.**

Gatti, actúa en primera división desde hace veinte años, y Laya ("Olímpico") cumple cincuenta años de actividad continuada en **La Nación**, donde se desempeña como secretario de la sección Deportes.

Durante la conferencia de prensa, se anunciará la realización mensual de entregas a los deportistas más destacados.

River a Brasil

El primer equipo del club River Plate, partirá desde Ezeiza, mañana a las 17 hs, hacia San Pablo - Brasil, para intervenir en el Torneo Internacional de Fútbol Salón, que organiza, la Asociación Brasileña de Fútbol Salón. Además de River intervendrán equipos de Paraguay, Uruguay, Colombia y Brasil.

River Plate será presidido por **Roberto Echegaray** y delegado **Jorge Gallic**, médico **Gustavo Liotta**; Jugadores: **Guillermo Felman, Adolfo Fabundes, Gustavo Fast, Marcelo Pérez, Abel Pereyra, Gustavo Vitale, Luis Medina, Enrique Fernández, Jorge Gritti, y Eduardo Cicolella. DT: Rubén Torres.**

● **HANDBALL**

La selección de Capital Federal, se adjudicó el IV Campeonato Argentino de Handball, las porteñas lo ganaron en tres ocasiones, y en la restante resultó vencedora la selección de Misiones.

Este IV Campeonato se disputó en la ciudad de Necochea. En la primera parte Capital venció a Necochea 20 a 6, y a Mendoza 13 a 7; a su vez Mendoza derrotó a Necochea 12 a 4. En la segunda ronda Mendoza 16 - Necochea 5; Capital 14 - Mendoza 6.

Una Desorganización Organizada

BARQUISIMETO, 15 (AFP-EFE).— Una inesperada noticia recibió la reducida comitiva argentina al llegar a esta ciudad para participar del Campeonato Amateur de Boxeo "Simón Bolívar".

Como hasta último momento no se sabía si los rioplatenses iban a viajar o no, los organizadores no los incluyeron en el sorteo, por lo que no podrán participar por ninguna medalla.

Como opción, les dieron la posibilidad de presentarse ante los púgiles perdedores, aunque, por supuesto, no recibirán premio alguno, siendo sus presentaciones, más exhibiciones que otra cosa.

Es así que **Oscar Flores, Pedro Décima, Ramón Jara y Alberto Cortez** deberán contentarse con hacer peleas sin trascendencia, tanto como para justificar el viaje hasta esta ciudad venezolana.

Al conocer esta novedad poco gratificante, el presidente de la delegación argentina, **Luis Romio**, señaló: **"Realmente no entiendo mucho lo que argumenta el director técnico del certámen, Ulises Rodríguez, pues según él fuimos nosotros quienes cometimos el error y no confirmamos nuestra participación, por lo que decidió realizar el sorteo sin tenernos en cuenta. Ahora yo pregunto una cosa. ¿Quién fue el que se retrasó en la entrega de los pasajes para que el equipo viajara? ¿Quién fue el que primero dijo que se hacía, después que no, y cuando faltaba menos de una semana para la fecha de iniciación confirmó que efectivamente el "Simón Bolívar" se llevaría a cabo?**

Como se imaginan, fueron ellos, y no nosotros, quienes estuvieron analizando si se hacía o no. Resulta que una vez que observamos todas las dificultades nos encontramos con que no podemos competir. Me parece de muy mal gusto de parte de quienes tienen a su cargo hacer un campeonato, que nos hagan viajar tantos kilómetros para realizar simples exhibiciones o pelear con perdedores que ya no tienen posibilidad de lograr ni siquiera una medalla. Esto le hace mucho daño al pugilismo internacional amateur y a los jóvenes que venían esperanzados en llevar algunos lauros para nuestro país. Claro que aceptaremos esas peleas, pero simplemente para demostrar que somos hombres de bien, aunque estamos bastante disgustados".

crónica CLASIFICADOS

1 CASAS (Cpra. - Vta. - Alq. - Perm.)

ALQUILO casa antigua en Flores p. refaccionar total. Remedios 3319.

2 TERRENOS, LOTEOS Y CAMPOS

VENTAS (2)

LONGCHAMPS: terreno. Tel. 297-2477.

MERLO: lotes 4 mill. y fac. Tel. 86-8310.

PEDIDOS (2)

PARTICULAR permuta dpto. 2 ambientes ext. por 3 ó 4 amb. zona S. Cristobal. Tratar: Independencia 1816. Tel. 38-6441.

10 COMPRAS Y VENTAS VARIAS (Cpra. - Vta.)

COMPRAS (10)

CALEFACCION: calderas y radiadores compro. Tel. 93-4564.

14 MUEBLES Y ART. DEL HOGAR (Cpra. - Vta. - Perm.)

VENTAS (14)

VENDO heladera 12 pies. Inclan 3907 Cap. $ 6.000.000.

15 SERV. PROFESIONALES CONSULTORIOS-VARIOS (Ofrecidos - Cpra. - Vta. - Alq.)

OFRECIDOS (15)

IMPLANTES dentales. Bulnes 1910.

GINECOLOGIA: metodos anticonceptivos. Consult. $ 150.000. Tel. 821-5653.

DENTADURAS inmediatas, nuevas fijas $ 2.500.000, flojas, rotas. "Sonria Ya". Centro Mecanico Dental. Bulnes 1910. 84-6049. 97-4113.

DENTADURAS rotas arreglo en el acto. Lavalle 2072 1º D. Tel. 45-5381 8 - 20.

DENTADURAS

Rotas arreglo en el acto. Pedir hora 97-8137. Boedo 981.

27 OFICIOS VARIOS Y OPERARIOS (Pedidos - Ofrecidos)

PEDIDOS (27)

½ **OFICIAL** carpintero y ½ oficial albañil. Olavarria 358 Cap.

30 ALOJAMIENTOS - PENSIONES - HOTELES (Pedidos - Ofrecidos)

OFRECIDOS (30)

HABITACION cocina 1 persona. S. del Estero 253.

HABITACIONES. Bolivar 331 4º -7. 33-2741.

31 CASAS, TERRENOS, DEPTOS. Y NEGOCIOS DE VERANEO

VENTAS (31)

M. PLATA: Camet lote. Tel. 297-1424.

EZEIZA: chalet 2 habitaciones. Tel. 45-8772.

GRACIAS Esp. Santo. Maria Esther

crónica CLASIFICADOS

Capital
Barracas
Av. Montes de Oca 890
21-1096

A Mansilla ya le Dieron un Subsidio

El caso **Mansilla** va tomando cuerpo. En la víspera, CRONICA adelantó que se le entregaría al mencionado piloto un subsidio que oscilaría en los 25.000 dólares y que el mismo le sería concedido casi en forma inmediata para que el eficiente volante pudiera continuar corriendo en Inglaterra.

Pero ahora surgieron novedades de sumo peso ya que el ministro de Acción Social dio a conocer que el padre del piloto, que también se llama **Enrique Oscar Mansilla, recibió de sus propias manos un cheque por la suma de 15.000 dólares** (del cual mostró una fotocopia) y también como mayor documentación exhibió el recibo firmado, por el padre del piloto, el 31 de agosto en el que consta la cifra recibida con la firma aclarada al pie agregándose el número de documento de la persona que percibió el valor, así como también su domicilio actual. A su vez, el ministro también aclaró que es muy posible que "Quique" Mansilla no haya recibido en Inglaterra el importe percibido por su padre en Buenos Aires por los problemas derivados con dicho país a causa del conflicto por las islas Malvinas.

Es así, para ser más amplio, que el titular de la cartera también comentó que muy probablemente el giro de las divisas se pudo haber efectuado vía Estados Unidos o Francia y que es por ello que el piloto aún no recibió la cifra anteriormente mencionada.

Cabe acotar como dato ilustrativo que el recibo firmado y en poder del Ministerio dice entre otras cosas que **"el importe entregado es con cargo de rendir cuentas para poder solventar los gastos que me demande mi participación en Inglaterra".**

El ministro **Fernández Mendy** que fue el encargado de salir al cruce de la negativa por parte del piloto, de haber recibido dinero desde nuestro país, lo hizo en conferencia de prensa realizada en el Salón de las Banderas del Ministerio de Acción Social donde estuvieron también presentes los asesores de Deportes, **Adolfo Navajas Artaza y Luis Daluchon.**

El titular de la cartera como parte final de su exposición referente al caso del corredor, agregó: **"Ahora solo falta que se haga presente el padre del piloto y explique detalladamente cómo realizó la tramitación para realizar el giro al Viejo Mundo".**

AVISOS AGRUPADOS

crónica CLASIFICADOS en: ALBERTI Belgrano 2426

URGENTE VENDO
Superpuesta marinera ..... $ 699.000
Dormitorio Cdor. Placard ..... $ 990.000
Cocina Lavarropas Máq. Coser $ 890.000
HELADERA $ 990.000. TV $ 990.000
Cama de 1 Plaza ..... $ 195.000
Cama de 2 Plazas ..... $ 230.000
CASTAÑARES 1375
Capital (Altura Asamblea 1000)
Parque Chacabuco

ORO Valentín Alsina $ 995.000 En Alhajas Antiguas con Brillantes RIVADAVIA 672 casi esq. V. Alsina

ORO VILLA DEL PARQUE $ 600.000 Alhajas Antiguas Sáb. Abto. NAZARRE 3188 (E. Cuenca) T/S/ Cargo

AVELLANEDA ORO $ 995.000 en Alhajas Antiguas con Brillantes. Compra-Venta: Televisores - Radio-grabadores * AV. MITRE 177

ORO CABALLITO $ 700.000 alh. ant. oro 18 Acoyte 110 loc. 95 y Yerbal 465

ONCE LARREA 196 Casi esq. Cangallo CENTRO MAYORISTA DE ORO Pagamos un Adicional por Alhajas ORO - PLATA - BRILLANTES - ANTIGUEDADES

MORON ORO $ 980.000 en Alh. Antig. COMPRO Relojes Brillantes Plata RADIO GRABADORES Precios especiales a Jubilados y Pensionados PAGO EN EFECTIVO LUNES A SABADOS 9 a 9 hs. SARMIENTO 892 Frente Estacion

ORO CORRIENTES 6116 PEGADO A BARRERA DORREGO Superamos Toda Oferta Sáb. Abto. todo el Día

ORO LOMAS DEL MIRADOR Pcias. Unidas 175 MAXIMA COTIZACION SABADO abierto todo el día

ORO EST. RETIRO Alhajas Antiguas - Plata Brillantes Entre Estación San Martín y Belgrano

ORO POMPEYA $ 5.500.000 Alh. 18. Grs. ESQUIU 941 FRENTE A LA IGLESIA · SABADO ABIERTO.

MONTE GRANDE :: ORO $ 598.000 ALHAJ. ANTIG. ARANA 13 · ABIERTO de 9/19 hs. y SABADOS hasta las 14 hs. FRENTE ESTACION

ORO $ 550.000 SAN JUAN Y BOEDO 969 LOC 18 POR GRAMO fino PAGO MAS - SUPERO TODA OFERTA

VILLA BALLESTER ORO $650.000 gr. fino ALVEAR 33 FRENTE ESTACION ABIERTO DE LUNES A SABADOS DE 9.30 A 19 HS.

ORO San Miguel Brillantes Antigüedades. Rescato Pólizas sin cargo. SUPERO TODA OFERTA LEON GALLARDO 1403

ORO en la Boca $ 1.200.000 En Alhajas Antiguas con Brillantes Cotización Internacional AV. PATRICIOS 210

ORO PARQUE PATRICIOS Brillantes - Plata - Antiguedades LA RIOJA 2032 A Mts. de Caseros

ORO SARANDI $ 1.000.000 En Alhajas Antiguas con Brillantes Sábado Abierto 1/2 día AV. MITRE 2782 Peg. Viaducto Sarandí

ORO Avellaneda JOYERIA NEGRESCO $ 998.000 En Alhajas Antiguas con Brillantes AV. MITRE 362

ORO EN LANUS: ORO Av. PAVON 4622 LOCAL 6 1/2 Cuadra Estac. $ 998.500 x Gr. en ORO 18 Kl C/B

SAN MIGUEL ORO $ 990.000 el gr. Alhajas Antiguas Estación SAN MIGUEL LOCAL 73 MEJOR PRECIO

ORO EN PLAZA ONCE Nadie Paga Mas MISIONES 11 $ 980.000 Oro 18 KL con brillantes Misiones 11 Alt. Rivadavia 2700 1 cd. Plaza Rescato polizas

LOMAS DE ZAMORA ORO Brillantes - Antigüedades LAPRIDA 141 $ 500.000 p/Gr. MAXIMA COTIZACION-COMPRO A COMERCIANTES

oro - Lomas - oro $ 950.000 Oro 18 Con Brillantes Alhajas Antiguas. Plata - Brillantes. Sáb. Abto. 9 a 13 Hs BOEDO 2 LOCAL "33" EST LOMAS DE ZAMORA

LANUS ORO ORO ORO $ 995.000 en Alhajas Antiguas con Brillantes BRILL. ANTIG. PLATA 9 DE JULIO 1558 L.7 "GAL. PAZ"

ORO CHACARITA $ 600.900 - Alhajas Antiguas FCO. LACROZE 4078. Fte. Estación

ORO SAN MARTIN COMPRO RELOJES OB. VARIOS FTE. ESTAC. F. GONZALEZ 1958

1ª JUNTA ROJAS 84 ORO $ 7.500.000.- ALH. 18 GRS SABADO ABIERTO

PERFUMO en ONCE Pago mas Oro 18 Alhajas Antiguas RIVADAVIA 2972 L.10 NO CONFUNDIR

ORO PACHI ORO PAGA MAS... Y AL CONTADO!!! Somos Fabricantes de Alianzas el par desde $ 600.000 el Gr. su ORO no es bajo COMPRUEBELO! Compramos RELOJES Cualquier marca y ENCENDEDORES Dupont de marca Importante
Pompeya: A 150 mts. de la Iglesia AVENIDA SAENZ 1200 Esq. Beazley
Once: D/EST. FFCC Locales 71/75 La de Arriba También Abto. Sáb. y Domingos
San Miguel: EN LA MISMA ESTACION local 1
Saavedra: MAIPU 38

COMPRO ORO SUPERAMOS LA MEJOR OFERTA DE PLAZA "PORQUE SOMOS FUNDIDORES DIRECTOS" SI NO NOS CONSULTA PIERDE!! · SOLICITE COTIZACIONES EN:
POMPEYA Av. Sáenz 946 Local 11 Galeria Monumental
RAMOS MEJIA Av. Rivadavia 13956/62 Galeria Central Loc. 17 Fte. Estación
POMPEYA Beazley 3975 A 30 mts. Av. Saenz 1200

COMPRAS Y VENTAS EN GENERAL ORO POMPEYA Fabricante de Alhajas y Permutas TASACION MAXIMA Absoluta Reserva 8 a 21 hs. Inclusive los Sábados AV. SAENZ 1131 AV. SAENZ 1169

ORO PUEYRREDON 512 CASI ESQUINA CORRIENTES SUPERAMOS CUALQUIER PRECIO Y PAGAMOS UN ADICIONAL POR HECHURA

ORO PUEYRREDON 145 . Loc. 11 $ 500.000 - ORO 18 ALH. ANT. (SAB. ABTO.) FRENTE ESTACION ONCE

ORO BARTOLOME MITRE 2781 $ 500.000 - ORO 18 ALH. ANT. (SAB. ABTO.) Rescato Pólizas · Maxima cotizacion

ORO Av. RIVADAVIA 2765 $ 500.000 - ORO 18 ALH. ANT. SAB. ABTO.) EN PLAZA ONCE

NO REGALE SU ORO! EN ONCE VENDA AQUI !!!
RIVADAVIA 2972 Frente Plaza Once
CORRIENTES 2832 Casi esquina Pueyrredón
RIVADAVIA 2888 Frente Plaza Once
ORO 18 KL - PLATA - BRILLANTES - ALHAJAS ANTIGUAS Sábado Abierto

ORO CHACARITA $ 400.000 Alh. Ant. Rcto. Poliz. (consulte) AV. DORREGO 813 (esq. Ctes.)

ORO PRIMERA JUNTA $ 790.000 x Gr. En Alhajas Antiguas con Brillantes - Plata AV. HONORIO PUEYRREDON 59 (Fte a Rojas) A 1/2 Cdra Rivadavia y 1 Cdra Est. Caballito

MORON ★ ORO ★ $ 1.000.000 en Alhajas Antig. c/brillantes esmeraldas. Pago efectivo Cotizamos gratis. BROWN 870 y 729 · a 2 cas estacion.

PROFESIONALES
VENEREAS Urinarias - Piel - Glándulas Dr. O. Brizzio (Médico) 49-1525 9-12 y 15-20 hs. Bmé. Mitre 2105 - Congreso
VENEREAS - GLANDULAS PIEL - VIAS URINARIAS Dr. Cortondo (Méd.) 15 - 21 hs. Sábado 9 - 12 hs. Saavedra 22 - PB "B" 48-0401 (Plaza Once)

crónica CLASIFICADOS

1 CASAS (Cpra. - Vta. - Alq. - Perm.)

VENTAS (1)

CASA 8 ambientes con cochera, jardín y galpón vendo o permuto por auto y ctas. viv. o industria. Tel. 658-7745.

CHALET 3 amb. Vdo. $ 300 mill. al boleto, $ 150 mill. y 23 cuotas de 50 mill. Tel. 825-1762

DERQUI: vendo casita fte. est. muy económica. Tel. 33-9725.

DUEÑO vende casa con local 5 x 8 en S. A. Padua 2 dorm., cocina, comedor, baño, agua caliente. F. Guatambú 234.

DUEÑO vende Floresta casa 3 ambientes, 2 locales con tel., oportunidad. Visitar Juan B. Alberdi 4985 desp. 17 hs.

LANUS E. Exc. ubic. casa fondo, asf., OSN, gas, luz merc., colect. 190 mill. Antic. y ctas. fijas. Tel. 91-6304

VENDO casa en Moreno Ruta 197, 1 c. ruta, hay financiación. Tel. 921-2038.

VENDO casilla s. terreno de 400 m2. buena ubicación. Tel. 67-4323, desp. 17 hs.

ALQUILERES - OFRECIDOS (1)

PARQUE Chacabuco, vivienda muy modesta para personal sola. Tel. 766-8988.

2 TERRENOS, LOTEOS Y CAMPOS

COMPRAS (2)

COMPRO Depto. Créd. PAMI. Diferencia a conv. A dno. Tel. 93-2514.

3 DEPARTAMENTOS (Cpra. - Vta. - Alq. - Perm. - Transf.)

VENTAS (3)

DPTO., entrega julio 83 en Ciudadela. 2 amb., adelanto y ctas. Rodríguez Peña 1019, San Martín.

VENDO dpto. 3 amb. en Ciudadela, muy económico. Regalo. Tel. 33-9725.

ALQUILERES - OFRECIDOS (3)

2 AMB., gas nat., terraza, lavad., alq. $ 900.000 mens. Montevideo 93, Tablada.

4 PERMUTAS EN GENERAL

PERMUTAS (4)

CAMBIO dos tapices y un gobelino por 12 chapas de 3 mts. de plástico verde o radiograbador. Tel. 252-8072.

7 NEGOCIOS E INDUSTRIAS (Cpra. - Vta. - Alq. - Perm. - Transf.)

TRANSFERENCIAS (7)

TRANSFIERO kiosco y art. de librería. H. Yrigoyen 1373 C/frío Farela. Sr. Daniel

8 LOCALES COMERCIALES OFICINAS, GALPONES Y DEPOSITOS

VENTAS (8)

LOCAL, apto p/kiosco c/terreno. Ranelagh Barrio Marítimo. Tel. 256-3589/46-5867

OPORT. fiamb. c/instalac. y merc. o pto. por coche part. o taxi Avelino Díaz 2390 Flores

ALQUILERES - OFRECIDOS (8)

ALQUILO galpón 200 m2. f. motriz para gomería. Echandía 5115, dueño. Tel. 431-3490.

DISPONGO lugar en frut. y carnic. excel. centro comercial, huevos y art. envas. Tel. 657-4229.

LOCAL con vivienda zona comercial con Tel. y garage. Tel. 766-8988

OFICINA con telef. por todo o ½ día. 800.000. Tel. 45-1636.

OFICINA C/tel. para todo o ½ día 800.000 mensuales. 45-1636

9 MUEBLES Y MAQUINARIAS: P/ OFICINAS, NEG. E INDUSTRIA

COMPRAS (9)

COMPRO cámara frigorífica portátil o heladera carnicera usadas. Tel. 250-1949

VENTAS (9)

A PARTICULAR vendo máquina rectificadora de válvula nueva mca. Black-Deker. Tel. 772-5066.

SILLON de peluquero vendo o permuto por máquina de escribir. Av. Triunvirato 5811 Cap.

VASCULAS de 400, 600, 800 y 2000 kgs. Tel. 247-8898. Catamarca 2463, Lanús Oeste.

VENDO heladera mostrador y balanza reloj. M. Acha 3194.

VENDO 2 estant. madera 3.50 x 1,80 reloj p. vidriera, muy baratos. Tel. 657-4229.

VENDO 1 marquesina de 4 x 5 mts. con 4 bocas de luz c. 2 acumuladores de luz gas. Tel. 361-3921.

3 MAQUINAS. 1 eléctr. soldar P.V.C.; 1 dorar Hot-Stamping y 1 cot. pap. dor. y elev. voltaje. Tel. 362-7275.

10 COMPRAS Y VENTAS VARIAS (Cpra. - Vta.)

COMPRAS (10)

COMPRO diarios, cartón, archivo etc. retiro por cantidad a domicilio. 45-6634

COMPRO TV portátil máquina de escribir y radio grabador. 773-2721

VENTAS (10)

COMPRO radiadores calefacción Tel. 601-5477

MATERIALES de ferretería repuestos sanitarios $ 10 mill. vendo. Tel. 542-8868.

SE VENDE toldo de aluminio en buenas condiciones para colocar. Tel. 942-2975.

VENDO bóveda Chacarita a perpetuidad, 15 catres $ 580 mill. Tel. 654-5470 de 20 - 22 hs.

VENDO máquina de escribir portátil Olivetti Letera. Tel. 773-2721.

VENDO TV portátil marca Philco. Tel. 773-2721.

VENDO 2 alfombras 2.50 x 2. Oportunidad, tipo persa y lisa. Tel. 91-3306.

11 MATERIALES Y MAQUINAS PARA LA CONSTRUCCION

VENTAS (11)

PUERTA Far-West 1,50 m. cedro macizo nva. 3,5 mill. Tel. 654-5470, de 20 - 22 hs.

VENDO chapas de techo, tirantes madera, tirantes de hierro, ventiluz, puertas, ventanas. Tel. 69-3218.

VENDO silleta soga 60 m. Tablón 5.50 x 4 mts. México 916 Cap.

VENDO urgente mucha cantidad de materiales de demolición sacados a la 1ª oferta. Oportunidad en Herr. Tel. 91-6304.

12 ENSEÑANZA (Pedidos - Ofrecidos)

OFRECIDOS (12)

CLASES de canto y guitarra por cifrado a niños profesores Verónica Berry y Charro Alejo 825-8668

13 RADIO - TV. - ACCES. INSTR. MUSICALES FOTOGRAF. (Cpra. - Vta. Perm. - Service)

VENTAS (13)

ACORDEON a piano vendo. Tel. 921-3784.

ACORDEON a piano vendo. Tel. 601-5066.

AMPLIFICADOR Audinac AT-510 y bandeja Dinaco profesional. Llamar desp. 20 hs. al Tel. 46-7673.

EQUIPO de audio Audinac válvular para principiantes T. $ 4 mill. Boedo 490 7° A.

EQUIPO de guitarra 140 watts equipo de voces, 200 watts. Citizen. Tel. 652-4157 desp. 21 hs.

FILMADORA Chinon M.5075 micrófono telescópico $ 10.000.000 o permuto. Tel. 254-1415.

GUITARRA criolla timbre ½ concierto $ 700.000. Srta. vende urgente. Tel. 362-7275.

TV 23 pulgadas 1ª marca, moderno, perfecto func. Tratar: Bereghestein 2874 Lanús O. (¡$ 1,5 mill.)

VENDO 2 bafles Audinac 722 50 W 3 vías $ 4 mill. Conde 2539 'C' Cap.

3 GUITARRAS elect. 1 bajo elect. $ 1,3 mill. Tel. 767-9027.

PERMUTAS (13)

PERMUTO guitarra b/estado, por radio grabador importado stereo en b/estado. Tel. 243-5884

PROYECTOR Sonoro Minolta 6000 c/200m nuevo por TV Color 16" 252-8676 Moreno 573 Bernal Este

SERVICE (13)

SERVICE de TV Panoramic Televa Philips color B/N. Visita gratis. Trabajo garantido. 299-2447

SERVICE TV color B/N todas las marcas visita gratis. No ret. a taller Gtia. 651-5272

14 MUEBLES Y ART. DEL HOGAR (Cpra. - Vta. - Perm.)

VENTAS (14)

BIBLIOTECA de caña de 80 x 1,70 de 5 estantes T. $ 3,2 mill. Llamar Tel. 46-7673.

CAMA superpuesta o cucheta de madera maciza reforzada, barata vendo. Tel. 921-3547.

DIVAN cama en buen estado 1 plaza con 3 almohadones. Tel. 982-8045 de lun. sáb. de 8 - 13 hs.

HELADERAS fires. Gigier, mot. nvo. $ 1.800.000 y Sigmarama con frezzer $ 4.500.000. Pavón 1738 Cap.

JUEGO dormitorio muy buen estado, 2 mesas luz, cama, toilette con caja y espejo, colchón Suavestar, apliq. lámp. Tel. 765-2549.

MARINERA superp. doble, otra triple y diván marinero doble. Tel. 566-3473.

PERMUTO 1 heladera, mesa, 1 hornigogera 15 m2. de cerámica, 15 m2. azulejos y otros, p. terr. Tel. 942-3281.

SE VENDE aparador de ocasión. Tratar: San Juan 2346 Cap.

TERMOTANQUE Ring 75 litros. Catamarca 2239 Lanús Oeste. Tel. 247-8988.

VENDO calefón Universal $ 800.000. Tel. 651-6990.

VENDO cama 2 plazas, ropero y cocina. Barcala 3025 Cap. Tel. 93-2453.

VENDO juego de platos nuevo. Tel. 765-2549.

PERMUTAS (14)

PERMUTO libros y novelas por repetito 27-1405 Sr. Antonio

16 SERVICIOS VARIOS PARA EMPRESAS Y PARTICULARES

ALBAÑILERIA en gral. azulejos, cerámica, frentes, reformas en gral. parrilleros, etc. Tel. 658-7871.

ALBAÑILERIA gral., refacciones, mampostería, hormigón, cielorraso, etc. Tel. 27-2422.

ALBAÑILERIA y pintura en gral. con experiencia. Tel. 248-9867.

ANIMO fiestas infantiles, payasos y cine, profesionalismo y formalidad. Tel. 93-7801.

ARBOLES, extracción, podas riesgosas. Retiro deshechos vegetal, limpieza lotes. Tel. 982-8426.

ARREGLO techos, terrazas, baldosas, losas, chapas, canaletas, humedad. Tel. 68-5870.

ARREGLO techos, terrazas, baldosas, lozas, chapas, canaletas, goteras, humedad. Tel. 68-5870.

ATENCION revestimientos machimbre colocado terminado pino $ 230.000 cedro $ 300.000. Tel. 47-4110.

ATIENDO llamados telefónicos con seriedad y responsabilidad. Tel. 27-1405. Sr. Antonio.

ATIENDO llamados telefónicos con seriedad. Tel. 27-1405. Sr. Antonio.

ATIENDO llamadas telef. a todo gremio 80.000 mensual. Sra. Mary. Tel. 47-4110.

ATIENDO llamados telefónicos con seriedad y responsabilidad. Tel. 27-1405. Sr. Antonio.

CARPINTERO a domicilio, reparaciones en gral. Tel. 86-9064.

CARPINTERO, tapicero, hago muebles y tapizo por locales y dptos. Gurruchaga 1718 Cap.

CERRAMIENTOS aluminio defensa balc. plást. y pulo pisos consulte. Tel. 58-5443 u 821-7940.

CIELORRASO decorativo. Tel. 33-7757. Sr. Flores.

COCINA árabe, fiestas cumpleaños. Llamar al Tel. 28-8520. Sra. Ana, después 21 hs.

COLOCACION de mosaicos, azulejos, cerámicas. Tel. 752-6973.

CONFECCION y colocación de cortinas, voy a domicilio, llevo muestras. Tel. 566-7901. Sra. Isabel.

CONFECCION y colocación de cortinas, voy a domicilio, llevo muestras. Tel. 566-7901. Sra. Isabel.

DIBUJANTE proyectista preparo planos para laboratorio. Solís 637 4° 'G'. Tel. 37-1305.

EL MEJOR cine infantil gran pantalla, proyector estéreo 2 hs. $ 340.000. Tel. 49-8378.

ELECTRICISTA a domicilio. Tel. 33-9984, 362-3663.

ENCARGADO para portería matrimonio sin hijos con referencias sr. Jorge hab. 6. Tel. 611-1802.

ENCARGADO para portería matrimonio sin hijos con referencias. Tel. 611-1802. Hab. 6.

ENCERO y bruteo pisos 12.000 el m2. y limpieza de casa. Tel. 431-2353, 771-3174.

ENCERO, rasqueteo y limpieza gral. Tel. 47-4110 y 941-5470. Juan Carlos.

ENCUADERNACION acepto trabajos a domicilio. Tel. 922-9835.

ESPECIALISTA en colocación de azulejos, fletes, piedras, mosaicos, etc., albañilería en gral. Tel. 641-3319.

ESTUDIANTE 16 años se ofrece con conocimientos bancarios para trabajos oficina o cdte. Tel. 38-6626.

FOTOGRAFO casamientos, quince años, bautismos, 10 x 15, $ 19.500; 13 x 18 $ 24.500. Tel. 941-8277.

FOTOGRAFO casamientos, quince años, bautismos, 10 x 15 $ 19.500; 13 x 18 $ 24.500. Tel. 941-8277.

FOTOGRAFO vendedor organizador fotos bebés se ofrece. Llamar Tel. 612-7404.

GARAGISTA maneja sin registro de 22 - 8 hs. en Cap. Tel. 35-8059.

HACEMOS trabajo en madera pintura vidrios y marcos para cuadros. Trato a domic. Tel. 50-6472.

HAGO copias a máquina y con mimeógrafo calle 874 Nº 4935 San Fco. Solano (1981).

HERRERO soldadura a domicilio. Tel. 45-0812.

IMPERMEABILIZO techos y tanques de agua, garantía. Jorge. Tel. 825-3837.

INTERIORES para carteras o plástico y caballero en cuero, corto en mi domicilio. Tel. 50-7888 de 10-12.

JUBILADO bancario se ofrece p. trabajar ½ día, mañana o tarde. Tel. 48-8292.

LETRISTA carteles, letreros en gral., toldos, vidrieras, dibujos. Tel. 91-3306.

LIMPIEZA de casas, dptos., rasqueteo pisos. Tel. 86-1085.

LIMPIEZA de tanques de agua y mantenimiento de cañerías. Tel. 601-2905.

LIQUIDO sueldos y jornales, cuentas corrientes, conciliación bancos, ingresos brutos. Sra. Sara. Tel. 53-4251.

MASAJISTA se ofrece. Tel. 38-1121.

MATRIMONIO para casquinta con referencias se ofrece. Tel. 613-9092.

MECANICA de toldos alum., acrílico, techo corredizo fijo c. siterna, corrediza, mec. en gral. Tel. 942-2975.

MECANICO alta precisión especialista coches imp. y nac. ajustes en general. Tel. 69-1885.

MECANICO especialista en coches importados y nacionales ajuste frenos. M. Paz 1868 Cap.

MOZO se ofrece no fuma no bebe, restaurante o comedor. Tel. 981-7845.

OFICIAL electricista instalaciones eléctricas tableros y pintura. Tel. 38-4523. Sr. José.

PEDICURO a domicilio jubilados 50% descuento llamar todos los días. Tel. 45-6634.

PEDICURO a domicilio jubilados 50% descuentos. Tel. 45-6634.

PEDICURO a domicilio, jubilados, 50% descuentos. Tel. 45-6634.

PINTAMOS frentes medianeras departamentos precios especiales a consorcios. Tel. 93-9686 Jorge.

PINTO dpto. facilidad de pago. Tel. 773-4881. Sr. Carlos de 10 - 12 hs.

PLASTIFICADO bulacio pulido solo 4 25.000m2 plastificado $ 50.000 m2 amplia experiencia. Tel. 71-4214.

PLOMERIA, gas, albañilería, limpieza calefones, inst. estufas en gral. Bolívar 1125 dpto. 'A' Cap. Tel. 361-8109.

PLOMERIA, gas y pintura, electricista. Tel. 611-0148.

PLOMERO filtraciones destapaciones etc. Tel. 541-2309.

PLOMERO gasista responsable, precios módicos. Tel. 21-9206. Omar.

PULO mosaico y mármol. Tel. 26-3804.

PULO plastifico encero mat. de 1ª importado, llame sin cargo. Tel. 27-3926, hasta las 22 hs.

RECEPCIONO sus llamadas n. secretarial, gremios, profesional, partic. Tel. 51-3456.

REFACCIONES en gral. pintura, colocación de cerámicas, azujejos, mosaicos y aberturas. Tel. 942-7990

SE OFRECE maquinista p. rotar. Tel. 72-4456.

SE OFRECE mozo mostrador o cualquier trabajo ex combatiente. Tacuarí 1679.

SE OFRECE señor para sereno, vigilancia, portero, jubilado. Lacar 6354. Gregorio de Laferrere, La Matanza.

SE OFRECE Srta. para cuidar enfermos de día o noche. Tel. 93-2514.

SE OFRECE tapicero automóvil, etc. Santa Fe 1485, V. Sagala.

SE REALIZAN trabajos de plomería y pintura trabajos prolijos pida presupuestos. Tel. 294-0702.

SERVICE heladeras, lavarropas, especialidad Eslabón de Lujo. Tel. 47-5016.

SOLDADOR en chapa y bronce y/o pulidor. Itaquí 1563, Pompeya.

SRA cuida enfermos de tarde y noche. Tel. 624-9289.

SRA. cuida niños. Tel. 26-3212.

SRTA. mayor acompaño a Sra. o me ofrezco p. planchadora zona San Martín o Cap. Tel. 651-8168.

TECHADO terrasa, losa, baldosa, chapa, canaletas, goteras, humedad. Pujol 3650, Tel. 68-5870.

TECHOS de chapas galpones, parabólicos, construcciones metálicas, fabricamos barato. Tel. 252-0452. Cata.

TOMO trabajo de inst. montaje cañerías, calderas, bombas, soldadura autógena. Tel. 59-9760.

TRABAJOS albañilería, plomería, inst. gas y electric. tinglados. Tel. 255-2329 y 392-5759.

TRABAJOS de pintura carp. vidrios y m. cuadros. Devoto a Barrio Norte. Voy a domicilio. Tel. 50-6472 y 53-7600.

YESO remiendo en el día bajo cielorraso, arreglo pared termino con yeso. Tel. 824-4310.

ZURCIDOS invisibles en casimires, polleras, tapados Espinosa 2036 PB E. Tel. 58-4153.

17 SERVICIOS Y ARTICULOS PARA LA MUJER Y EL HOMBRE

GIMNASIA jazz o rítmica en su propio domicilio, entretenidas. Tel: 97-5542. Gabriela.

IMPEC. traje novia vdo. Tratar Glria. Leboulevard. Rivadavia 6731 loc. 73 R. Por la tarde.

SI desea trabajar en su casa y tiene tel. llame al 241-8317

18 MAQ. DE COSER Y TEJER P/EL HOGAR (Cpra. - Vta.)

COMPRAS (18)

CPRO. máquina de coser Singer fliar. y de tejer Lady Tricot. Tel: 921-5791

VENTAS (18)

VENDO máquina de coser Singer. Barcala 3025 Cap. Tel. 93-2453.

VENDO maq. de coser a manivela, antigüedad aproximada 1 siglo, excelente estado, función. Tel. 68-4257.

19 AUTOMOVILES PART. Y TAXIMETROS (Cpra. - Vta. - Perm. - Transf.)

VENTAS (19)

DE SOTO sedan 4 puertas, cambio mecánico. Tel. 601-9597.

FALCON 77 de lujo muy bueno. Junín 52 4° D Cap. Tel. 49-1358.

FIAT 128 dic. 74 pat. 75 muy bueno, urgente. Tel. 97-8223.

FIAT 128/73 $ 30 mill. Alemania 1173 V. Mónica, F. Varela.

FIAT 600 Mod. 72 joya motor 1000 Km. chapa, pintura, tapizado nuevo, $ 42 mill. Tel. 254-7632 urg.

GORDINI 68 b. estado. Tel. 921-2010 de 18 - 22 hs.

PARA MI compro auto DKW 65 a 69 o Fiat 1500. Tel. 921-5791.

FIAT 600 dic. 79; totalmente equipado; hoy urgente. Con seguro todo riesgo; Elizalde 1355 Gerli Avellaneda.

TAUNUS L mod. 79 part. vende 38 mil Km. Independencia 3177 3° D. Tel. 93-7541.

TAXI Fiat 125 mod. 79 imp. p. trab. dno. vende o permuta m. valor. Arias 4141 Cap. Tel. 542-9627.

VALIANT IV muy bueno $ 30 mill. o permuto por Fiat 1600 dif. a convenir. Tel. 767-9027.

VENDO cupé Torino dic. 74 autoestéreo AM - FM, 5 cubiertas nuevas. T. $ 115 mill. Virgilio 2648 Cap.

VENDO Dodge Polara 68 impecable, regalo hoy $ 25 mill. a 1ra. oferta. Patagones 2571 Cap.

VENDO Renault 4S, modelo 77 - $ 53 millones. Venezuela 2695 - Ituzaingó. De 9 a 17 horas.

20 ACCESORIOS P/EL AUTOMOTOR (Cpra. - Vta.)

VENTAS (20)

BATERIAS Venta, reparación y carga. Ruta 210 y Av. 29 (Guernica).

VENDO Motor Morris mod. 67 B. estado. Comp. Tel: 204-4991

21 CAMIONES - COLECT. VEHIC. COM. (Cpra. - Vta. Perm. - Transf.)

VENTAS (21)

CUPULA multicarga 125 puerta libro. Moreno 699 Lanús Oeste de 8 a 13 y 17 a 21 hs.

22 ALQUILER DE CAMIONES PICK UPS-FLETES (Pedidos - Ofrecidos)

OFRECIDOS (22)

FLETES mudanzas, guardamueble, inclusive sáb., dom. y feriados. Tel: 97-4735

23 MOTOS - MOTONETAS BICICLETAS (Cpra. - Vta. - Perm.)

VENTAS (23)

ALPINO 200 motor desarmado $ 1,20 mill. Ibarbourou 521, V. Tessei.

ZANELLA JR 200 vdo. buen precio c/facil. Triunvirato 4330, loc. 18 Alicia.

BICICLETA ½ carrera. Piñón Regina 3 cambios, caramaniola y semitubos. Nueva; $ 3.000.000. Tel.: 253-7208.

24 CAZA - PESCA - CAMPING - CASAS RODANTES EMBARCACIONES

COMPRAS (24)

COMPRO o permuto velero de 6 mts. en adelante con cabina Tel: 921-2038

VENTAS (24)

LANCHA 80 motor Johnson 60 HP. c/trailler completa impecable acepto valores 922-9835 dueño

VDO. o pmto. bote 3 mts. motor Yumpa 5 C. 244-2706

25 PROFESIONALES Y TECNICOS (Pedidos - Ofrecidos)

OFRECIDOS (25)

ORGANISTA se ofrece p/bailable o restaurant. Tel. 941-3924

26 EMPLEADOS DE COMERCIO Y OFICINA (Pedidos - Ofrecidos)

OFRECIDOS (26)

JOVEN s/ofrece p/computador de IBM o graboverificador. Tel. 91-8976

JOVEN 18 años dactilógrafo para todo trabajo se ofrece. Tel. 40-4552.

SEÑOR mayor solicita empleo en oficina, abogacía, ingeniería o venta de materiales de construcción. Tel. 299-2024.

SRTA. P/tareas de oficina o consultorio médico desp. 16.30 hs. 921-2010

SRTA. telefonista se ofrece p. atención, recepción en consultorio médico c. experiencia. Tel. 28-1758.

27 OFICIOS VARIOS Y OPERARIOS (Pedidos - Ofrecidos)

OFRECIDOS (27)

ARREGLO de cañerías en gral. fría y cal. Tel. 601-2905.

COLOCADOR de azulejos, cerámicos, trab. de calidad. Puede pagar en 4 cuotas. Tel. 771-9348.

MECANICO de automov. nacional e import. t. tipo trab. Ajustes frenos, etc. Marcos Paz 1868 Cap.

PEINADOR joven a domicilio, cortes, tinturas, reflejos, claro de luna. Tel. 47-4110.

SE OFRECE mozo de lunes a viernes. Llamar al Tel. 42-0357.

28 PERSONAL P/CASA DE FAMILIA - HOTELES Y PENSIONES

PEDIDOS (28)

NECESITO chica 15 a 17 años con cama. Tel. 88-0849

OFRECIDOS (28)

SRA responsable atiende enfermos o niños día o noche con quehaceres. Tel. 821-6972

30 ALOJAMIENTOS - PENSIONES - HOTELES (Pedidos - Ofrecidos)

OFRECIDOS (30)

HABITACION matrimonio persona sola, hay teléfono. Bolívar 879 Cap.

31 CASAS, TERRENOS, DEPTOS. Y NEGOCIOS DE VERANEO

VENTAS (31)

PERMUTO amplio chalet en Mar del Plata 2 plantas, 4 amb. jardín, parque, por propiedad en Cap. Fed. y pequeña diferencia. 023-72-7372 9 de Julio 4583 Mardel

VENDO dpto. Mar del Plata. 2 amb. (37 m2) barrio Constitución, frente al mar 2 años antig. t. 50 mill. Tel. 294-1613

KUMMEL Y EL PLEITO PENDIENTE

Le Ganó por Poco la "Polla" a Maryborough: Otra vez Juntas

Si lo comparamos con lo vivido en las dos últimas reuniones, el panorama de mañana en La Plata ¡es faraónico! Aunque no significa ello que haya cedido la crisis, por lo menos los aficionados —con apetito de buen turf— van a poder presenciar carreras "normales", con lotes numerosos, la vigencia de las llaves que venían desdibujadas en lotes de tres o cuatro rivales. O sea, lo ideal para vivir paso a paso las siempre difíciles alternativas de salir ileso en el hipódromo de los eucaliptus.

Vamos al clásico. En cuarto lugar de la cartelera, se disputarán los 1.800 metros del "Comando y Dirección de Remonta y Veterinaria", algo así como una sucursal de la reciente "Polla de Potrancas" porque están las dos que definieron salto a salto. **Kummel**, su vencedora, no quiere dejar ningún tipo de dudas con relación a la victoria que concretó por ventaja mínima sobre **Maryborough** en 1'41". Que sirvió para ratificar la evolución de la tordilla de Bello, vencedora por cuatro cuerpos de Dialist en 1'12"1/5 en Palermo. Si dio el salto de la corta a la milla, un par de cuadras más no le van a arruinar la vida ya que ha seguido su preparación a lo grande. Así atestiguan los relojes.

● **POR DESQUITE**

Por supuesto que **Maryborough** puede pretender el desquite por lo estrecho de ese fallo. Lástima que luego, la de Antognozzi "hizo escala técnica" en la "Polla" palermitana, corrió mal y puede haber sentido el esfuerzo de dos cotejos seguidos tan exigentes. Como el Bosque la agranda, ventilará su pleito con la hija de Pepenador. Y a la discusión se agrega **Kaltia**, escolta de Wet Blue en 1'41". Vuelve bien descansadita, como para darles el susto...

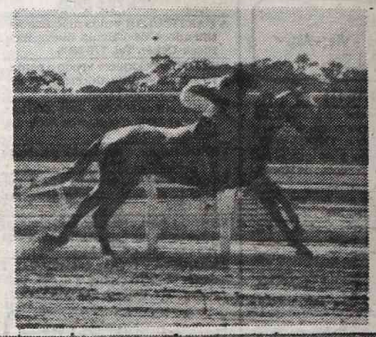

Kummel, en aquel galope palermitano, que luego fue impacto en la Polla platense. La tordilla se movió en el reloj como para no tener dudas.

PARTIDAS CON BARRO

Kaltia anduvo por San Isidro en su ensayo final. Y los 50"4/5 para el clásico sureño... ¡se pasaron!

TOREANTE, A LO FIJA

Pista pesada en el Bosque, marco de las partidas finales para la reunión de mañana. Y los 51"4/5 de Toreante, como para que bien temprano el reloj tenga la satisfacción de cobrar cuatro... ¡seguros!

Veamos el parte total:

1ª Carrera - 1.200 Mts.

SUELTAME, A. Medina, 600 en 38"2/5; MARMAROU, M. Sandoval, 500 en 32"3/5; GRAN BOARD, R. Pastor, 600 en 39"1/5; OREKO, J. Igarategui, 600 en 38"2/5; ADRIAMIST, A. Rivero, 600 en 40"; DEMITERIO, O. Addati, 600 en 38"4/5; SIN LEO, M. Cañedo, 600 en 39"2/5.

2ª Carrera - 1.500 Mts.

ROMARI, J. Mansilla, 700 en 45"2/5; NEW TIME, M. Cañedo, 700 en 45"2/5; TOREANTE, C. Cáceres, 800 en 51"4/5; MISTER CREST, J.M. Fernández, 700 en 45"; GRAN PANCHO, J. Igarategui, 700 en 48".

3ª Carrera - 1.100 Mts.

SAGUENAY, L. Triviño, 500 en 32"1/5; MOLOZA, J. Azamor, 600 en 39"2/5; RIMALENA, V. Rosas, 600 en 39"2/5; FRANCIS BEE, J. Burgois, 500 en 32"; SOY NORITA, O. Telechea, 500 en 32"2/5; BYE BYE, O. Addati, 500 en 31"4/5.

4ª Carrera - 1.800 Mts.

MISCHANCE, R. Ramallo, 800 en 52"3/5; KUMMEL, C. Cáceres, 800 en 52"1/5.

5ª Carrera - 1.100 Mts.

CONFECCION, R. Pastor, 500 en 32"3/5; SILVINA GOLD, A. Rivero, 600 en 38"4/5; KUNAMA, H. Totoricagüena, 500 en 32"3/5; TAYA INDIA, E. Martínez, 500 en 31"3/5; BARBARA, J. Vaira, 500 en 32"1/5; BARCONY, R. Cabrera, 600 en 38"4/5.

6ª Carrera - 1.500 Mts.

GRAN PROFE, H. Totoricagüena, 700 en 45"2/5; MORDORE, F. Rivero, 700 en 46"3/5; SEN, J. Tocci, 700 cómodo en 47"; ATORRANTE, E. Martínez, 700 en 45"3/5; PAROLEANTE, M. Sandoval, 700 en 46"2/5; CON DREA, J. Maciel, 700 en 45"4/5; BARRICANTE, N. Vismara, 700 en 45".

7ª Carrera - 1.500 Mts.

CODICIADO, R. Comas, 700 en 46"3/5; DOMUS, J. Jarcovsky, 700 en 46"2/5; LACOTOL, L. Triviño, 700 en 45"4/5; JULIO SON, E. Martínez, 800 en 53"; TARAREANTE, M. Cañedo, 700 en 46"4/5; DOCTOR BORIS, R. Cabrera, 700 en 46"3/5.

8ª Carrera - 1.100 Mts.

CON ANGUSTIA, C. Dominguez, 500 en 32"1/5; MISIA, R. Ramallo, 600 en 38"4/5; CIMAGOLDY, R. Cabrera, 600 en 38"2/5; MOORE BODY, N. Vismara, 600 en 39"2/5; BIRKIE, J. Mansilla, 500 en 32"4/5; ENLAZADA, O. Ramírez, 600 en 38"1/5.

9ª Carrera - 1.200 Mts.

MANIQUI, J. Vaira, 600 en 38"3/5; SKY RAPIDO, H. Tocci, 600 en 39"; MI PUEBLO, N. Dragisich, 600 en 39"3/5; TERO, J. Tocci, 600 en 38"4/5; FRAMOR, H. Totoricagüena, 600 en 38"; SMART MAN, O. Frávega, 600 en 38"4/5; AHU, J. Tocci, 600 en 39"2/5.

● **EN SAN ISIDRO**

(Cuarta, pesada)

Cuarta carrera

KALTIA, C. Giussi, 800 en 50"4/5; KATE ANCHOR, A. García, 800 cómoda en 52"3/5; MARYBOROUGH, G. Sena, 800 en 51"3/5; HABANICA, J. Michelli, 800 en 52"2/5.

LA PLATA: PROGRAMA COMPLETO PARA MAÑANA

1ª CARRERA — Pr. FULL OF ROSE (comienza 1ª apuesta doble) - 1.200 Mts. — A las 14.30

4 ULT. PERF.		ANOTADOS	o/g.	JOCKEY	e/k. PADRE-MADRE	CUIDADOR	ULTIMA PERFORMANCE
4L — — —	1	1 ERNESTO PEDRO	(2)	P.Molina	5/57 Anheloso-Eutheria	A.Lorenzo	4 a 7 cpos. de Turin 56
3L 3L 0L 5L		2 SUELTAME	(9)	A.Medina-3	5/57 Snow Caravan-Hialina	A.Tassi	3 13 cpos. de Jonito 56
0L 0S 0S 0S		3 MARMAROU	(6)	M.Sandoval	5/57 Marouf-Marama	H.Rúa	12 a vs. cpos. de R. Indio 57
0L 0S 0S 2L	2	4 BULLY REY	(10)	J.Jarcovsky	5/57 Bully Baby-Tiranesca	M.Tévez	9 a vs. cpos. de B. Punto 57
0L 0L 0L 0L		5 GRAN BOARD	(5)	R.Pastor-4	5/57 Gran Actor-Surf Board	G.Giura	8 a 11 cpos. de L. Pampa 56
0S 0A 6S 6A	3	6 APERO	(1)	S.Videla	5/57 Absolved-High	P. Roger Díaz	12 a vs. cpos. de Pebete 56
0L 6L 0S 0S		7 OREKO	(8)	J.Igarategui	5/55 Prince Fleet-Oretana	C.Forchetti	9 a 7½ cpos. de G. Bolindo 57
0L 0L 3L 4L	4	8 SOY PAMPA	(11)	O.Frávega-2	5/57 Adorado-La Tapadita	M.Tirao	10 vs. cpos. de Bichito 53
6L 0L 0L 0L		9 ADRIAMIST	(4)	A.Rivero-3	5/57 El Alba-Aplisia	J. de Saravia	6 a 4 cpos. de G. Bolindo 56
0L 0A 0S 0A	5	10 DEMITERIO	(13)	O.Addati	5/57 Arakumo-Demeteria	M.Vidarte	8 a 13 cpos. de M. Rey 54
0A 0S 3L 5L		11 SIN LEO	(3)	M.Cañedo	5/57 Sátiro-Pechirroja	F.Salinas	11 a 14 cpos. de S. Brash 56
0L 0S 0L 4L	6	12 LIKOS	(7)	J.Oural	5/57 Sidereo-Chez Elle	E.García	7 a 11 cpos. de No 54
6A 2L 0L 3L		13 EL CENTURION	(12)	J.Viola-3	5/57 Anjou-Dora Alejandra	B.Moreno	6 a 13 cpos. de Interdit 56

Candid.: EL CENTURION (13) — Enem.: Apero (6) — Sport: Ernesto Pedro (1)

2ª CARRERA — Pr. TAXI GIRL (finaliza 1ª apuesta doble) - 1.500 Mts. — A las 15.10

4 ULT. PERF.		ANOTADOS	o/g.	JOCKEY	e/k. PADRE-MADRE	CUIDADOR	ULTIMA PERFORMANCE
1L 4L 5L 3L	1	1 ROMARI	(2)	J.Mansilla	3/56 Román-Markari	S.Salas	1 por 4 cpos. a Rennel 58
1L — — —		2 GRAN OVID	(6)	H.Perazzo	3/56 Ovid-Jefita	M.Canto	1 por 2½ cpos. L. Round 56
1L — — —	2	3 NEW TIME	(4)	M.Cañedo	3/56 New Noble-Queen	F.D'Elía	1 por 1½ cpo. de R. Kid 57
1L 3L 4L 2L	3	4 TOREANTE	(7)	C.Cáceres	3/56 Practicante-Top	J.Corte	1 por 5 cpos. a F. Hamet 56
5L 6L 1L 0S	4	5 MISTER CREST	(3)	J.Fernández	3/56 Crest Pan-Lady Traffic	H.Bravo	5 a 9½ cpos. de Emile 57
0A 1L 0L 6A	5	6 EL FLAMENCO	(1)	A.Sandoval	3/56 Cipol-Castañuela	H.Aspilcueta	16 a vs. cpos. de D. Humberto 56
1L 3L 5L 5L	6	7 GALACTIC	(5)	V.Sabin	3/56 Unánime-Jewel Box	A.Villegas	1 por 4 cpos. de Sensorial 56
4L 0L 0L 0L		8 GRAN PANCHO	(8)	J.Igarategui	3/56 Granante-Doña Pancha	H.Sánchez	4 a 14 cpos. de Pendragón 56

Candid.: TOREANTE (4) — Enem.: New Time (3) — Sport: Galactic (7)

3ª CARRERA — Pr. FRIGA (comienza 2ª apuesta doble) - 1.100 Mts. — A las 15.55

4 ULT. PERF.		ANOTADOS	o/g.	JOCKEY	e/k. PADRE-MADRE	CUIDADOR	ULTIMA PERFORMANCE
0L 6L — —	1	1 SAQUENAY	(2)	L.Triviño	3/56 Snow Tiger-Saphir	J.Espíndola	10 a vs. cpos. de La Tana 56
0L 0L — —		2 MOLOZA	(10)	J.Azamor-4	3/56 Rafaellino-Nachi	S.Maciel	14 a vs. cpos. de P. Horse 56
0L — — —		3 CANNAS	(6)	O.Ramírez-2	3/56 Hall of Fame-Capullina	F.Echagüe	12 a 14 cpos. de P. Horse 56
0L 0L 0L —	2	4 RIMALENA	(11)	V.Rosas	3/56 Riganti-Borrachona	C.Gómez	7 a 11 cpos. de L. Star 57
0S 0S — —		5 YERBA MATE	(5)	C.Giussi-2	3/56 Yata Nahuel-Ualan	A.Giovanetti	14 a 13 cpos. de Queresa 56
0L — — —	3	6 FRANCIS BEE	(1)	J.Burgois-2	3/56 Francis U.-Renomée	D.Gómez	8 a 11 cpos. de O. Mad 57
— — — —		7 LA PIRUETA	(8)	A.Ramos	3/56 El Abra-Snow Kiss	M.Sarachi	Debuta
— — — —		8 SIN CAUSAS	(12)	J.Martín	3/56 Con Este-Mattezza	J.Martín	Debuta
3L 5L 5L 4L	4	9 COMANDITA	(4)	R.Desvard-2	3/56 Combé-Velvet	J.Reviriego	3 a 9 cpos de O. Mad 57
4L 3L — —		10 SOY NORITA	(14)	O.Telechea-3	3/56 Adorado-Arona	A.García	4 a 6 cpos. de C. Dulzura 56
3L 5L 0A 6A	5	11 OCULTADA	(3)	C.Cáceres	3/56 Staff Sun-Vertenza	J.Corte	3 a 7 cpos. de Entodavía 56
0L — — —		12 SNOW CARETA	(7)	F.Rivero-3	3/56 Snow King-Map Careca	E.Barrionuevo	14 a vs. cpos. de Che Patricia 56
2L — — —	6	13 BYE BYE	(13)	O.Addati	3/56 Bdashd-La Galaxia II	M.Marichelar	2 a 4 cpos. de O. Mad 56
— — — —		14 PACKERMARA	(9)	J.Corso	3/56 Packer-Lamararosa	F.Martín	Debuta

Candid.: BYE BYE (13) — Enem.: Ocultada (11) — Sport: Yerba Mate (5)

4ª CARRERA — Pr. CDO. Y DIREC. GRAL. DE REMONTA Y VETERINARIA Clásico (finaliza 2ª apuesta doble) - 1.800 Mts. — A las 16.35

4 ULT. PERF.		ANOTADOS	o/g.	JOCKEY	e/k. PADRE-MADRE	CUIDADOR	ULTIMA PERFORMANCE
1L 0S 0S —	1	1 CON MOSQUETA	(2)	M.Arias	3/56 Yata Nahuel-Rosa Silvestre	J.Jurnet	1 por ¾ cpo. de Noa Noa 56
6L 1L 6L —		2 MISCHANCE	(6)	R.Ramallo	3/56 Malambo-Precious Promises	O.Cambiaso	6 a 4 cpos. de Kummel 57
1L 1A 3A 0S	2	3 KUMMEL	(4)	C.Cáceres	3/56 Pepenador-Kumquat	S.Bello	1 por pczo. a Maryborugh 56
0L 1L 1L 0A	3	4 KATE ANCHOR	(7)	A.García	3/56 Sheet Anchor-Catharine	J.Maldotti	8 a 7 cpos. de Kummel 56
2L 1L 5A 5S	4	5 KALTIA	(3)	C.Giussi	3/56 Kaljerry-Betia	M.García	2 a 1½ cpo. de W. Blue 56
0A 2L 1S 4S	5	6 MARYBOROUGH	(1)	G.Sena	3/56 Etienne Gerard-Macina	J.Antognozzi	10 a 14 cpos. de Triumphal 56
3A 1A 0S 6A	6	7 HABANICA	(5)	J.Michelli	3/56 Hibernal-Darling Melody	R.Ghigliotti	3 a 5 cpos. de S. Lady 56
1L 0A 0A 5L		8 LANZA BOT	(8)	O.Tévez	3/56 Sabot-Abalanza	A.Montero	1 por 3 cpos. de Noa Noa 56

Candid.: KUMMEL (3) — Enem.: Maryborough (6) — Sport: Kaltia (5)

5ª CARRERA — Pr. CLARIEL (comienza 1ª apuesta doble extra) - 1.100 Mts. — A las 17.20

4 ULT. PERF.		ANOTADOS	o/g.	JOCKEY	e/k. PADRE-MADRE	CUIDADOR	ULTIMA PERFORMANCE
4L 3L 0L 0L	1	1 CONFECCION	(2)	R.Pato-4	3/56 Dropgal-Qué Corte	M.Vidarte	c4 a 4 cpos. de Con Fuga 57
— — — —		2 BUMBUNITA	(10)	J.Cepeda	3/56 Bengali-Bumbuna	D.Calcagno	Debuta
0L — — —		3 SILVINA GOLD	(6)	A.Rivero-3	3/56 Old Gold-Bela Opera	R.Lanzillotta	11 a vs. cpos. de O. Mad 56
0A 0L 0S —	2	4 TABATA	(11)	P.Cruz-4	3/56 Bold Lad-Golden Miss	J.Garcilazo	9 a 13 cpos. de Navia 56
— — — —		5 CARTA LINDA	(5)	J.Oural	3/56 Face Card-Mentolinda	A.Coloccio	Debuta
— — — —		6 KUNAMA	(1)	H.Totoricagüena	3/56 Neurólogo-Guana	E.Barrios	Debuta
— — — —	3	7 PARA INES	(8)	H.Perazzo	3/56 Ovid-Para Lucy	M.Canto	Debuta
— — — —		8 LADY MATILDE	(12)	H.Prieto	3/56 El Botija-Anselma	M.Sarachi	Debuta
6L 0S — —	4	9 SNOW GOLFI	(4)	V.Sabin	3/56 Snow Festival-Golfilla	L.Crosato	6 a 13 cpos. de O. Mad 56
— — — —		10 CARNESS	(14)	A.Llanos-4	3/56 Lord Lambourn-Carpaina	A.González	Debuta
3L 2L 6L 3L	5	11 TAYA INDIA	(3)	E.Martínez	3/56 Tayaquito-Raya Alta	R.Labombarda	c3 a 3½ cpos. de Con Fuga 56
0L — — —		12 GARUJA	(7)	J.Azamor-4	3/56 Flax-Na Nelly	R.Galzagorri	14 a vs. cpos. de O. Mad 56
5L 2L 0L 0L	6	13 BARBARA	(13)	J.Vaira-2	3/56 Ocean Bar-Great Beauty	J.Nicoletti	5 a 3 cpos. de Berberisca 56
0L 0L 0L 0L		14 BARCONY	(9)	R.Cabrera	3/56 Ocean Bar-Tocha	M.López	7 a 14 cpos. de O. Mad 56

Candid.: SNOW GOLFI (9) — Enem.: Taya India (11) — Sport: Bárbara (13)

BAJARA CON RUIDO DE TELON

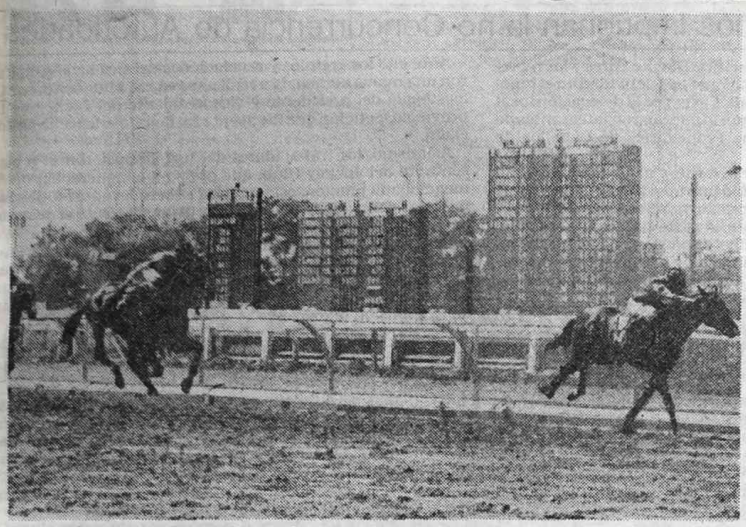

Copernique, cuando tallaba de firme por la arena platense. No puede haberse caído tanto el pupilo de Irusta. Sus ensayos son como para cerrar, mañana, con ruido.

Veteranos Ganadores en una Corta Infernal

Están viejos, sus prontuarios hay que llevarlos entre cuatro por lo pesado... ¡pero les sobran performances! Y argumentos para pensar que el desquite de la reunión platense de mañana es poco menos que un infierno. Veloces de cinco, seis, siete y hasta ocho "pirulos" irán al partidor tratando de bajar un telón pesado. Cuesta decidirse así que, en rápida radiografía, vamos a definir los mejores. Comenzando por **Ahu.**

Nombre corto para una chance larga. Vencedor de Tero en 1'7"2/5, cuando todo estaba listo para la repetición, se ahogó en un mar de inconvenientes y escoltó a Kypros en 1'12"2/5, un verdadero tiempazo que dice a las claras lo rendidor de este momento para el descendiente de Ecuánime.

Es un candidatazo y en el malón, capaz de pagar injusticias. Porque le van a inflar el dividendo rivales del perfil de **Rancho Alegre**, un defensor del "clan Bianchi" con cinco "jóvenes" años, la prodigalidad de haber vencido a Roger Carol en 1'7"3/5 y la semana anterior, en 1400 que parecían prohibitivos

Tanto como la ristra de rivales que buscarán ser lances salvadores. Por ejemplo, **Otoño** que acaba de pisotear a Francqui poniendo cinco cuerpos en 1'14"1/5; **Copernique**, algo bajo de recursos pero siempre efectivo en el reloj palermitano, como para recordar aquel 2° de **Easy Man** en 1'7"2/5 en el Bosque; **Januario**, vencedor en puesta marcando 1'40" y con el barrilete recogido para la corta o **Tero**, que en una escala mucho más favorable de kilos, va a pedirle cuentas a Ahu de la derrota que le infligiera en 1'7"2/5.

6ª CARRERA — Pr. REINA REAL (finaliza 1ª apuesta doble extra) - 1.500 Mts. — A las 18.5

4 ULT. PERF.		ANOTADOS	o/g.	JOCKEY	e/k.	PADRE-MADRE	CUIDADOR	ULTIMA PERFORMANCE
5L 0S 6S 0L	1	1 GRAN PROFE	(2)	H.Totoricagüena	4/57	Granante-Kolka	E.Barrios	5 a 7½ cpos. de N. Horse 56
0L 5L 0L 3L		2 MORDORE	(7)	F.Rivero-3	4/54	Broken Penny-Dorée	I.Huerta	12 a 14 cpos. de Barricante 56
1L 3L 3L 0L	2	3 DESVELADO	(5)	M.Cañedo	4/57	Clipperton-Des Amours	D.Musachio	1 por ½ cab. a Equatorial 57
6L 0L 4L 5L	3	4 SEN	(8)	J.Tocci-3	5/55	Dancing Moss-Semblance	M.Grasa	6 a 4 cpos. de Silvestre 56
4L 0A 0A 0A		5 ATORRANTE	(4)	E.Martinez	4/54	Practicante-Animatión	V.Cassaigne	4 a 1 cpo. de Desvelado 56
2L 1L 1L 2L	4	6 PAROLEANTE	(1)	M.Sandoval	4/57	Practicante-Parola	R.Quinteros	2 a 3 cpos. de N. Horse 56
5L 0S 0L 1L	5	7 CON DREA	(6)	J.Maciel	4/57	Yata Nahuel-Limoges	R.Herrera	5 a 7 cpos. de F. Maesh 56
1L 2L 4L 4L		8 SIN CORAJE	(9)	J.Gutierrez	4/54	Con Este-Bela Acua	J.Gutiérrez	1 por 2 cpos. a Nitrogenado 56
1L 0L 5S 1L	6	9 BARRICANTE	(3)	A.Rivero	4/57	Practicante-Bandina	N.Vismara	1 por el pczo. a Sellout 56

Candid.: PAROLEANTE (6) — Enem.: Desvelado (3) — Sport: Atorrante (5)

7ª CARRERA — Pr. VIVACITY (comienza 2ª apuesta doble extra) - 1.500 Mts. — A las 18.55

4 ULT. PERF.		ANOTADOS	o/g.	JOCKEY	e/k.	PADRE-MADRE	CUIDADOR	ULTIMA PERFORMANCE
0L 0S 0L 6L	1	1 CODICIADO	(2)	R.Comas	4/57	Cocherii-Calmadita	O.Puente	8 a 11 cpos. de V. Gaucho 57
5L 0L 6L 0L		2 (FRANCROSSI	(12)	J.Vai. a-2	4/57	Juwait-Blairmore	M.Vidarte	6 a 11 cpos. de Z. Tel 57
3L 0S 0S 0A		3 (HESPERO	(8)	C.Cáceres	4/57	Merchant Venturer-Astérope	Idem	3 a 4 cpos. de M. Rey 56
0A 3L 5L 6S	2	4 DOMUS	(13)	J.Jarcovsky	4/57	Benissimo-Digne	O.Brandi	7 a vs. cpos. de Mezcalero 56
0L 5L 3L 5L		5 LACOTOL	(7)	L.Triviño	4/57	Laconique-Tolga	J.Espindola	9 a 11 cpos. de Dulcimar 56
0S 0L 0L 0L		6 JULIO SON	(1)	E.Martinez	4/57	Son Mac-Holgina	J.Corte	9 a vs. cpos. de Filmo 56
6L 4L 6A 0L	3	7 GOLDEN ONE	(10)	A.Rivero-3	4/57	Bastinado-Golden Crown	T.Quiroga	6 a 8 cpos. de V. Pancho 53
0S 0L 0L 0L		8 ELODION	(14)	R.Pastor-4	4/57	Tobruk-Euny	R.Guzmán	13 a 14 cpos. de Fanfa 56
0L 0L 0L 4L		9 RENATO	(6)	J.Azamor-4	4/55	Retors-Briviesca	E.Barrios	7 a 8 cpos. de Dealer 56
3L 0L — —	4	10 MI ANDALUZ	(16)	R.Galloso	4/57	Get Out-Mash	D.Cucolo	3 a 8 cpos. de Alsolcito 57
0L 0L 0A 0A		11 TARAREANTE	(3)	M.Cañedo	4/57	Practicante-Tumú Utray	C.Botta	10 a vs. cpos. de Con Espía 56
0A 0A 0S 0L		12 FRAY VICENTE	(9)	P.Molina	4/57	Frari-Violera	L. Romero	11 a vs. cpos. de J. Propeller 56
0A 0S 3S 0A	5	13 BARRIO REO	(15)	H.Prieto	4/57	Atronador-Black Moon	A.Haim	7 a 14 cpos. de J. Propeller 56
0L 0L 3L 0A		14 AFRICANO	(11)	A.Medina-3	4/57	Absolved-Snow Path	A.Laporta	7 a 4 cpos. de Con Espía 56
2L 2L 0S 2L	6	15 DOCTOR BORIS	(5)	R.Cabrera	4/57	Atronador-Totora	P.López	2 al pzo. de Con espía 56
— — — —		16 REVSON	(4)	J.Dural	4/57	Con Brio-Richarde	E.García	Debuta

Candid.: DOCTOR BORIS (15) — Enem.: Hespero (3) — Sport: Barrio Reo (13)

8ª CARRERA — Pr. PREVISTA (finaliza 2ª apuesta doble extra) - 1.100 Mts. — A las 19.45

4 ULT. PERF.		ANOTADOS	o/g.	JOCKEY	e/k.	PADRE-MADRE	CUIDADOR	ULTIMA PERFORMANCE
0S 5L 0L 4L	1	1 RUSITA TEL	(2)	M.Planas-4	4/57	Telefónico-Ignatievna	O.Ojeda	17 a vs. cpos. de Nashville 56
1L 3L 3L 3L		2 SIEMPRE BABY	(11)	A.Giannino	4/57	Bully Baby-Por Siempre	R.Caropresse	1 por ¾ cpo. a Excellent 56
0L 6L 0L 0L		3 CON ANGUSTIA	(7)	C.Dominguez	5/55	Yata Nahuel-Tour Royale	G.Pedernera	10 a vs. cpos. de En Zorra 56
0L 5L 0L 1L	2	4 MITIC SUN	(12)	A.Rivero-3	4/57	Swallow the Sun-Mitica	L.Parisi	10 a vs. cpos. de Nati 56
0S 0L 1L 2L		5 TRUMBERA	(6)	H.Prieto	4/57	True Vit-Rumberita	M.Sarachi	12 a vs. cpos. de La Experta 56
5S 0S 0S 4S		6 ARUBA	(1)	C.Cáceres	4/57	Achalay-Arpeggio"	M.Lopez	5 a 5 cpos. de Aliola 57
0L 6L 4L 2L	3	7 MISIA	(9)	R.Ramallo-3	4/57	Fomento-Mitzi	J.Viviani	9 a 11 cpos. de Trasnakia 56
3L 6L 0A 0L		8 MYTHE	(13)	M.Barroso	4/57	Salk-Minaya	R.Vercelli	3 a 1½ cpo. de Flame 56
0L 3L 0S 6L		9 SAMPLE PREL	(5)	M.Rodriguez-3	4/57	Seduprel-Samia	J.Taborda	7 a 6 cpos. de T. Cup 56
4L 0L 0S 0A	4	10 TABIABA	(15)	E.Romero-4	4/57	Tabito-Rancha Tá	R.Rojas	4 a 6 cpos. de N. Ski 57
0S 0S 3L 2L		11 CIMAGOLDY	(3)	R.Cabrera	4/57	Goldroy-Goldy	E.Elicabide	7 a 13 cpos. de G. Water 56
0L 5S 6A 0S	5	12 MOORE BODY	(8)	O.Aguirre	4/57	Snow Body-Voghera	N.Vismara	7 a 7½ cpos. de T. Thina 56
0L 0L 0L 5L		13 BIRKIE	(14)	J.Mansilla	6/55	Bélico-Urricha	S.Maidana	9 a vs. cpos. de W. Sun 56
0L 0L 0L 0A	6	14 ENLAZADA	(10)	O.Ramirez-2	4/57	Don Cecilio-Chiche Erre	A.Tassi	7 a 11 cpos. de Múltiple 56
2L 0S 0S 5L		15 LA DIADEMA	(4)	O.Cosenza	4/57	Make Gold-Tablet	R.Fredes	2 a 1½ cpo. de Beatitud 56

Candid.: LA DIADEMA (15) — Enem.: Aruba (6) — Sport: Mythe (8)

9ª CARRERA — Pr. ALEGRIA REAL 1.200 Mts. — A las 20.30

4 ULT. PERF.		ANOTADOS	o/g.	JOCKEY	e/k.	PADRE-MADRE	CUIDADOR	ULTIMA PERFORMANCE
6L 0A 5L 2L	1	1 BILLETE	(2)	P.Peralta-4	7/57	Estribo-Billata	J.Dabul	6 a 7 cpos. de Kypros 57
0L 0S 6S 3S		2 MANIQUI	(13)	J.Vaira-2	7/57	Mysolo-Maniatada	J.Nicoletti	14 a vs. cpos. de Kypros 57
1L 0S 0A 5A		3 OTOÑO	(8)	F.Pedrozo-2	6/55	Climber-Eólida	H.Padula	1 por 5 cpos. a Franqui 57
6A 0A 0A 0A	2	4 COPERNIQUE	(14)	H.Prieto	5/57	Yata Nahuel-Indian Sweet	A.Irusta	6 a 11 cpos. de Totem 57
6L 6L 6L 0L		5 SKY RAPIDO	(7)	H.Tocci	5/54	Linfoot-Hexa	P.Addati	6 a 3 cpos. de B. Pops 56
1L 2L 0S 0A		6 JANUARIO	(1)	R.Desvard-2	6/54	Pazman-Januaria	J.Pereyra	1 por ½ cpo. a F. Swiper 56
4L 1L 5A 0S	3	7 HELLBORN	(10)	M.Planas-2	6/57	Hall of Fame-Capullina	R.Pellegatta	4 a 3 cpos. de Kypros 56
3S 4A 0L 5L		8 MI PUEBLO	(15)	N.Dragisich	8/54	Cavalier-Bordonela	S.Maidana	3 a 14 cpos. de Longdon 56
2L 4A 0A 0L		9 TERO	(6)	C.Sanguinetti	6/54	Banner Sport-Tarabilla	R.Guerresi	2 a 1½ cpo. de Ahu 56
0S 5S 0A 0S	4	10 FRAMOR	(17)	H.Totoricagüena	5/57	Francis U.-Hay Marianne	E.Barrios	9 a 5 cpos. de C. Man 56
5L 4L 4L 5L		11 RETADOR	(3)	P.Duran-4	8/57	Huahuito-Gaucha Vidala	M.Tirao	5 a 6½ cpos. de Kypros 56
0A 0A 00A 0S		12 TAN NEGRO	(9)	O.Tevez	6/52	Taurudun-Cattish	A.Montero	14 a 13 cpos. de El Feroz 56
2L 0L 1L 5A	5	13 RANCHO ALEGRE	(16)	S.Videla	5/57	Rancho el Medio-Tanguapa	A.Castro	2 a ¾ cpo. de E. Point 56
0S 0L 0L 0S		14 EL CHULO	(11)	M.Sandoval	6/57	Commendatore-Mireya	O.Casana	11 a vs. cpos. de Griterio 56
0L 0L 5L 6L		15 SMART MAN	(5)	O.Fravega-2	5/54	Snow Trail-La Bandida	H.Bravo	8 a 11 cpos. de Revoltijo 56
2L 1L 2L 3L	6	16 AHU	(4)	J.Tocci-3	5/57	Unánime-Rapa Nui	R.Quinteros	2 a 2 cpos. de Kypros 56
0S 0L 0S 0S		17 MOLUSCO REAL	(12)	A.Cosenza	7/57	Escudo Real-Molucas	R.Fredes	10 a vs. cpos. de Griterio 56

Candid.: AHU (16) — Enem.: Rancho Alegre (13) — Sport: Copernique (4)

EL GLOBO DE LA SUERTE

HOY: QUIN. PROVINCIA - 20 PREMIOS - 21. HS.
HOY: QUIN. NACIONAL - 20 PREMIOS - 21.30 HS.
HOY: CORDOBA - 10 PREMIOS - 21.30 HS
MAÑANA: QUIN. PROVINCIAL - 20 PREMIOS - A LAS 21

Favoritos a la grande	El dato de CRONICA
07 15 42	60 98 91

MAÑANA: QUIN. NACIONAL - 20 PREMIOS - 21.30 HS.

Atrasados a la grande			Demorados a los premios		
Centena	Decena	Unidad			
6	1	4	01	26	52
35 s	41 s	27 s	49 s	23 s	19 s

Ultimas 14 grandes		FAVORITOS:	Tres cifras atrasadas a los premios
777	183	A la grande	Centena
866	001	20-53-75	2
258	522		Decena
801	439		2
009	052	A los premios	Unidad
589	223	48-76-99	5
121	956		

Ambos demorados a la grande			El dato de CRONICA		
48	07	16	44	86	92

MAÑANA: SALTA - 10 PREMIOS - A LAS 22 HS.

FAVORITOS: Grande 06-14-29. Premios 17-31-45

PROVINCIA

(Sorteo de anoche)

1°	923	11°	996
2°	144	12°	808
3°	609	13°	374
4°	087	14°	069
5°	148	15°	050
6°	110	16°	573
7°	173	17°	637
8°	146	18°	057
9°	017	19°	157
10°	424	20°	048

QUINIELA

(Sorteo de anoche)

1°	956	11°	817
2°	151	12°	832
3°	589	13°	034
4°	398	14°	016
5°	113	15°	988
6°	107	16°	871
7°	850	17°	992
8°	319	18°	950
9°	974	19°	117
10°	957	20°	153

HIPODROMO SAN ISIDRO

COMPETIDORES Y MONTAS PARA EL VIERNES

1ª CARRERA A las 16.30
Pr. Agasajo - 1600 mts.
(Apuesta Exacta y Trifecta)
1 Polentosa 57, P. Peralta
1A. Sunny Pet 57, J. Oural
2 Evi 57, O. Tabares
3 Milonga Bluff 57, J. Maciel
4 Permisiva 57, E. Tasende
5 Lisa 57, J. Palacios
6 Advantage 57, C. Vega
7 Cadebolt 57, O. Fravega
8 Otuta 57, R. Riveiro
9 Green Jade 57, C. Perea
10 Vasca Raquel 57, A. Etchart

2ª CARRERA A las 17
Pr. Doron - 1800 mts.
(Apuesta Exacta y Trifecta)
1 Stall Leader 56, V. Sanguinetti
2 Ecologia 56, k.k.
3 Marea Azul 56, R. Laitan
4 Search The Best 56, H. Libré
f5 Luz Bloqueo 56, A. Rivero
6 Adivinadora 56, H. Costantino
7 Dolly Dancer 56, C. Giussi
7A. French Dancer 56, R. Barrueco
8 Regia 56, E. Liceri
9 La Chuncha 56, A. De Arriba
10 Templaria 56, R. Sosa
11 Madrugante 56, M. Lezcano

3ª CARRERA A las 17.30
Pr. Rutas y Caminos - 1000 mts.
(Apuesta Exacta y Trifecta)
1 Zarmar 49, J. Batruni
2 Her Soir 54, J. Maciel
3 Super Honesta 51, M. Lezcano
4 The Fog 58½, V. Sanguinetti
5 Mentha 54½, J. Valdivieso
6 Barroca 48, D. Orcellet
7 Binarias 54, M. Abreu

4ª CARRERA A las 18.05
Pr. Mancebo - 1200 mts.
(Apuesta Exacta y Trifecta)
(Comienza la 3p. Cadena)
1 Riverlege 57, H. Libré
f2 Don Cholen 57, F. Pedrozo
3 Make Record 57, H. Correa
4 Pausado 57, M. Ledesma
5 Guri Capo 57, R. Ramallo
6 Chicorito 57, R. Barrueco
7 Daireaux 57, J. Valdivieso
8 Nanai 57, N. Mezzotero
9 Fandanguillo 57, V. Sanguinetti
10 Tegumento 57, J. Palacios
11 Lohrmann 57, H. Blanco
12 Belsino 57, R. Cabrera
13 Pongale 57, D. Torrilla
13A. Zar Peter 57, J. Benitez
14 Fray Loco 57, W. Blanco
14A. Rio Brio 57, V. Centeno
15 El Salvador 57, V. Aguirre
15A. Paisaje 57, J. Michelli

5ª CARRERA A las 18.35
Pr. Balboa - 1400 mts.
(Apuesta Exacta y Trifecta)
(Segunda Apuesta Cadena)
1 Talisman Bluff 57, N. Schneider
2 Antepasado 57, C. Labeque
3 Martillaste 57, R. Laitan
4 Red Wine 57, L. Acuna
4A. Vino Fino 57, H. Guias
5 Fray Ito 57, P. Molina
6 Almond Prince 57, R. Galloso
7 Alzar 57, R. Barrueco
7A. Spyco 57, R. Pedernera
8 Osito Polar 57, G. Sena
9 Cismontano 57, F. Pedrozo
10 Tamanaco 57, H. Libre
11 Hackmore 57, H. Blanco
12 Actor Bluff 57, L. Angulo
13 Skorp Melej 57, R. Desvard
14 Ecetuao 57, A. De Arriba
15 Blue Rhytm 57, J. Jarcovsky

6ª CARRERA A las 19.05
Pr. Secreto - 1000 mts.
(Apuesta Exacta y Trifecta)
(Tercera Apuesta Cadena)
1 Silicato 56, C. Caceres
2 Bequera Yo 56, R. Galloso
3 Ladero 56, O. Merlo
4 Peerless 56, J. Juárez
5 El Popper 56, A. Rivero
6 Arrollado 56, J. Paule
6A. Taya Sun 56, J. Michelli
7 Bell Said 56, P. Armada
7A. Val Loto 56, G. Sena
8 Mistico 56, V. Sanguinetti
9 Country King 56, I. Guimaraes
10 Sin Pan 56, R. Laitan
11 Estilizado 56, V. Sabin
12 Aristipo 56, N. Schneider
12A. Zar Mentiroso 56, H. Blanco
13 Sarajevo 56, J. Valdivieso
14 Dim 56, C. Giussi
15 Con Yuyo 56, J. Borda

7ª CARRERA A las 19.35
Pr. Appleton - 1400 mts.
(Apuesta Exacta y Trifecta)
(Cuarta Apuesta Cadena)
1 Toyama 57, H. Blanco
2 Delightful 57, D. Suárez
3 Mi Triana 57, A. Sandoval
4 Edita 57, E. Tasende
5 La Croisille 57, E. Liceri
6 Bunny Dancer 57, D. Orcellet
7 Country Music 57, V. Sanguinetti
8 Rapsodia Azul 57, J. Oural
9 Fervorosa 57, J. Sampertini
10 Vitrina 57, P. Sahagian
11 Mangante 57, J. Valdivieso
12 Belem 57, O. Aguirre
13 Seriada 57, A. De Arriba
14 Fórmula 57, J. Romero

8ª CARRERA A las 20.10
Pr. Primitiva - 1000 mts.
(Apuesta Exacta y Trifecta)
(Quinta Apuesta Cadena)
1 Sueño Americano 56, P. Armada
2 Conversado 56, P. Cruz
3 Halagador 56, A. Etchart
3A. Lifar 56, V. Centeno
4 Noble Dr. 56, J. Caro
4A. Ovacionado 56, H. Correa
5 Gemini Baby 56, C. Ibarba
6 Comodoro 56, J. Giammatolo
7 Condominium 56, G. Retorto
8 Launder 56, D. Orcellet
9 El Bruto 56, C. Cáceres
10 Vitreasano 56, J. Batruni
10A. Watkins Glen 56, H. Blanco
11 Gemini Diez 56, D. Roncoli
12 Cap Brand 56, G. Sena
13 Si Tengo 56, C. Vera
14 El Senador 56, C. Vega
15 Don Pampa 56, R. Galloso

9ª CARRERA A las 20.45
Pr. Blerio - 1400 mts.
(Apuesta Exacta y Trifecta)
(Final. la Apuesta Cadena)
1 Verlegend 57, P. Armada
2 Elford 57, A. Casco
3 Oro 57, P. Rodriguez
4 Santo 57, J. Paule
5 Minyas 57, J. Michelli
6 Bronce Mast 57, D. Suarez
7 Degré 57, R. Laitan
8 Ringo Blin 57, R. Buonocore
9 Januario 57, R. Desvard
10 Whiz Kid 57, R. Ramallo
11 Noteolvido 57, W. Barrera
12 Bastonazo 57, B. Figueroa
13 Sin Alivio 57, L. Trivino
14 Loco Gatti 57, O. Labanca
15 Hogarth 57, R. Galloso

10ª CARRERA A las 21.25
Pr. Automóvil Club Argentino - 1400 mts.
(Apuesta Exacta y Trifecta)
1 Thaut 52, F. Pedrozo
2 El Patriarca 50, R. Rossi
3 Seminarista 53, V. Sanguinetti
4 Taltay 53, O. Fravega
5 Gregori King 57, R. Galloso
6 Cully 53½, E. Bortulé
f7 Desenfadado 52, H. Libre
f8 Soltador 54½, J. Maciel
9 Gran Narciso 52, L. Trivino
10 The Park 54, A. Etchart
11 Macht 51½, A. Ferreras
11A. Totem 52, J. Palacios

11ª CARRERA A las 21.50
Pr. Tartakower - 1000 mts.
(Apuesta Exacta y Trifecta)
1 Villorrio 56, J. Valdivieso
2 Bingo 56, O. Ayude
3 Little Dancer 56, C. Giussi
4 Sechico 56, H. Ripoll
5 Francis Bet 56, O. Labanca
6 Barratito 56, R. Cabrera
6A. Marrado Sun 56, L. Falco
7 Best Look 56, D. Cabral
7A. Polsun 56, H. Artigas
8 Neso 56, H. Correa
8A. Rastrojero 56, V. Centeno
9 Conde Evaristo 56, R. Diaz
10 Voy Veloz 56, H. Libre
11 Hurricane Boy 56, A. Tarrano
12 Apico 56, P. Armada
13 Snow Jocker 56, R. Ramallo
14 Guasteco 56, N. Mezzotero
15 Cap Gresse 56, H. Olivera

12ª CARRERA A las 22.25
Pr. Rayero - 1600 mts.
(Apuesta Imperfecta y Trifecta)
(Com. la Exacta Doble)
1 Secretisima 57, O. Labanca
2 Bambamarca 57, J. Maciel
3 Milesiana 57, H. Prieto
4 Navidad Frutal 57, V. Sanguinetti
5 Lady Cas 57, L. Romero
6 Avelina 57, R. Galloso
7 Bajideh 57, J. Valdivieso
8 Monaris 57, R. Pendaz
9 Ebe Sola 57, H. Correa
9A. Fun Beau 57, D. Hernández
10 Sin Querencia 57, A. Ferreras
11 Marlney 57, R. Pastor
12 Arponera 57, R. Ramallo
12A. Krill La 57, C. Aguero
13 Nocenta 57, J. M. Fernandez
14 Epoca 57, A. De Arriba
15 Dione 57, R. Siniani

13ª CARRERA A las 23
Pr. Bellman - 1400 mts.
(Apuesta Imperfecta y Cuatrifecta)
(Final. la Exacta Doble)
1 Tilingo 57, J. Azamor
2 Juan Papa 57, H. Olivera
3 Será Popular 57, M. Sandoval
4 Talonazo 57, A. Rivero
5 No Me Rindo 57, M. Cañedo
6 Charozar 57, R. Galloso
7 Gran Khan 57, A. Muñoz
8 Snow Clip 57, k.k.
9 Lord Night 57, O. Montenegro
10 Umiprix 57, H. Castro
11 Rancho Indio 57, C. Vega
12 Bet 57, R. Buonocore
13 Thiers 57, O. Teiechea
14 Moon's Flash 57, C. Vera
15 Lindolfo 57, G. Sena

AUDIENCIA FRACASADA

Gremios Sureños Impugnan la no Concurrencia de Autoridades

El Jockey Club de la Provincia de Buenos Aires y los representantes de gremios y asociaciones con actividad en el hipódromo de la Plata, fueron citados ayer por la delegación local del Ministerio de Trabajo, según lo informaron integrantes de la Asociación Bonaerense de Propietarios de Caballos de Carrera.

La reunión se concretó por la tarde, y al no haber acuerdo entre las partes en litigio, se fijó una nueva audiencia con las autoridades de trabajo el próximo viernes, a las 14.

De acuerdo con lo informado, la parte sindical y asociaciones que se mantienen en conflicto con las actuales autoridades del Jockey bonaerense, indicaron al funcionario del Ministerio de Trabajo, que la entrevista no tenia objeto, dado que a la misma asistió el apoderado de la institución social y no las autoridades.

Ante ello los gremios y asociaciones del turf local solicitaron una nueva audiencia a realizarse en ese Ministerio, con la asistencia del presidente y vicepresidente del Jockey de la provincia, petición que fue aceptada, fijándose la fecha anunciada.

Asimismo, los trabajadores del turf, impusieron al representante del Jockey Club, que previo a la concreción de la mencionada reunión, esta entidad deberá levantar todas las medidas y sanciones contra ellos y dejar sin efecto el despido de cuatro empleados y otros anteriores.

Por su parte, el funcionario actuante del Ministerio de Trabajo notificó al representante legal del Jockey Club que "dada la envergadura del problema planteado, deberá concurrir a la audiencia fijada, el presidente de la institución y el titular de la comisión de carreras".

ITURREZ "PERDIO" POR HABLAR MUCHO

Como siempre, surtido el parte sanisidrense en materia de sanciones. Al forastero **Angel Iturrez** le correspondió la parte más pesada: un mes por expresarse en forma incorrecta en el recinto del pesaje luego de dirigir a Sunny Summer. Y así, se fueron sumando las seis fechas para **Hugo Totoricagüena** por perder su línea con Mil Rayitas, hecho que motivó su distanciamiento; las cuatro a **Reinaldo Salva** por las molestias ocasionadas con Fumador; tres para **Guillermo E. Sena** que perdió su línea dirigiendo a Lindolfo y, finalmente, una multa de $ 150.000 con la correspondiente sanción de un mes (redimible por igual suma, al no tener antecedentes en la materia) al cuidador **Isidoro S. Galván.**

La falta de actualización de la libreta sanitaria de su pensionista .

MIENTRAS ROSARITO ESPERA...

Rosario Calderón, rodeada de sus familiares, espera una solución económica, sin lucha de posiciones...

FUERON, PERO YA ERA TARDE

Ante la denuncia de insensibilidad lanzada por la señora madre de la jocketta **Rosario Calderón**, la Asociación Gremial de Profesionales del Turf dio un comunicado enfatizando que la citada profesional, con patente del hipódromo cordobés "no es afiliada a la entidad, sin perjuicio que con motivo del gravisimo accidente sufrido, un delegado de la Gremial, el señor Jorge Pereyra se dirigió al nosocomio donde se encontraba internada a los efectos de ofrecer su total colaboración para desembolsar los gastos que demande el proceso. Pero en esa ocasión, la madre de Rosario Calderón informó que otra entidad se había hecho cargo de la situación". O sea que fueron, pero ya era tarde...

MARATON EN MARCHA DEL CESPED NORTEÑO

Está en marcha un miércoles a todo tren por el hipódromo sanisidrense. No fue sorpresa ver las tribunas con ese matiz de público entusiasta, ya que las trece carreras que marcan la maratón poco tienen que envidiarle al mejor de los programas que nos ofrece, día a día, el césped norteño. A continuación, ofrecemos los resultados al cierre de la edición:

1ª Carrera — **Premio BRUJA** — **1.600 Metros**

CABALLO	JOCKEY	Nº	Gan.	a Gan.	a 2º	a 3º	Pag.
1 M. NATALIA 55	D. Orcellet	(7)	64716	8600	6000	4000	—
2 Sublevada 55	P. Garnica	(6)	48175		6700	4400	11.600
3 Sugestiva 57	V. Sang'tti	(3)	41480			3300	13.500
4 Zopentia 57	W. Serrudo	(9)	51326				10.900
5 Marquesina 53	O. Pintos	(4)	141446				3.900
6 Soy Paisana 54	M. Rodriguez	(10)	38923				14.400
7 Sin Amistad 53	J. Romero	(1)	18860				29.800
8 Mañineer 53	J. Martinez	(11)	570				987.100
U. Maleza 54	A. Valenti	(12)	2235				271.700
TOTAL			407730				

No corrieron: Francis Ana (2), Drills (5), Polvorera (8) y La Raulito (13).
APUESTA EXACTA: 7-6, $ 194.200.
APUESTA TRIFECTA: 7-6-3, $ 1.097.500.
Ganada por: pczo., la 3ª a pczo., la 4ª a ¾ cpol, la 5ª a 1 cpo. y la 6ª a 1½ cpo.
Tiempo: 1'39"2/5. Cuidador: M. Pereyra. Caballeriza: Savellese. La ganadora es hija de In Rhythm y Miss Risa. Edad: 3 años.

2ª Carrera — **1.000 Mts.**

HIPODROMO SAN ISIDRO

MARCADOR		A GANADOR	A 2º	A 3º
1º	3	102.700	40.900	30.900
2º	7		4.500	3.800
3º	5			6.100
4º	6			

A Ganador	APUESTA DOBLE	1er. Placé	2do. Placé
638.500			

EXACTA	TRIFECTA
2.435.200	15.149.000

1 La Junquera 55, F. Pedrozo
2 Aruca 52, J. Cervantes
3 Tai Fuerte 54, H. Blanco
4 Enigma 53, no corrió
5 Angela Top 57, M. Bertorini
6 Soy Felice 53, R. Latorre
6aTransa 57, no corrió
7 Hipertensan 57, J. Lago
8 Kacorsa 57, G. Sena
9 Thetis 57, C. Capdevila
10 Snow Melody 57, no corrió
11 Cecinora 53, J. Romero
12 Carañal 55, no corrió
13 Bequenena 54, no corrió
13aIndia Maka 57, E. Bortule
14 Only Cat 57, R. Galloso
15 La Danesa 57, C. Bertoldi
15aMaruja 57, A. Giannino

Ballet Madrugador

Lifar Marcó 28"3/5, Pesada

Cuarta cancha de arena pesada pero firme en San Isidro. Tan firme que varios de los pingos se movieron con fuerza y el "baile" que le dio Lifar a las agujas costará borrarlo: 28"3/5 con gran final. Veamos el parte completo: LIFAR, J.Romero, 500 en 28"3/5 con 11"3/5 de final; BOSCAWEN, L.Sosa, 500 en 28"4/5 con 11"4/5 de final; KALIDOSCOPICO, E.Sánchez, 700 del opuesto en 44"2/5 siendo ejercitado en pelo; EL SORRENTINO, J.Repiso, 800 en 50"3/5; RIO BRIO, V.Centeno, 600 op. en 36"3/5; LISA, J.Palacios, 800 en 52" a entera voluntad; ASTURIAS, D.Suárez, 800 en 52"4/5; TEMPLARIA, R.Sosa, 800 en 49"2/5 de los 1.000 a los 200; LA SENCILLA, H.J.López, 600 en 37"2/5 de los 1.600 a los 1.000; LA ZARZUELA, H.Libré, 600 cómoda en 37"3/5 de los 1.600.

Una Baja Sensible

Tras un Ensayo, Murió Gótico

Uno de los pingos más encumbrados en los hipódromos máximos, murió luego de un entrenamiento. Se trata de **Gótico**, defensor de la caballeriza "Mirko" que, a cargo de Eduardo Ferro había cumplido una espectacular campaña de seis victorias, manteniéndose invicto y superando barreras de distancias que hacían suponer estaba para cosechar clásicos. Todo parecía transcurrir normal pero tras cumplir un ensayo en la arena sanisidrense, retornó al stud y a los pocos minutos, murió.

DURO UPERCUT A LA NAZAR

Un incidente poco frecuente tuvo lugar en el hipódromo de Salta donde se agredieron mutuamente dos jockeys. Luego de corrida la tercera prueba y después de que los participantes hicieran el "pesaje", el látigo **Arturo Nazar** fue agredido por el jockey **Fuentes Quesada**. Primero de palabra y luego de hecho. Un certero trompis produjo escoriaciones en la nariz de Nazar y también perdió un diente. Rápidamente se unieron a la disputa varias personas que se hallaban en el recinto, y en el hecho no tomó intervención la policía dado que no había agente alguno destinado en el lugar.

Mezzotero y Riveiro, Seis Para Cada Uno

Solo dos fueron las sanciones aplicadas por la Comisión de Carreras del Hipódromo Argentino. Y bastante serias ya que, en el rubro jockeys, seis fechas para **Natalio Mezzotero** por no conservar su línea dirigiendo a **Criminóloga**, hecho que motivó el distanciamiento del marcador. Igual número de reuniones para el aprendiz **Roberto Raúl Riveiro** que perdió su línea y no dejó constancia, en la tercera del día 10, de los inconvenientes que motivaron el distanciamiento del 2º al 3º puesto del marcador de su conducido Lydd. Lo demás, parece que transcurrió con total normalidad en las reuniones palermitanas ya que no hubo necesidad de apelar al "garrote".

TODO EN POCAS LINEAS

★ Con el auspicio de la **Dirección de Cultura** de la Municipalidad de Morón se presentará el **viernes 17** del corriente a las **20** en la Iglesia **San Judas Tadeo** —Mansilla 867, Ituzaingó— el **Coro Nacional de Niños** bajo la dirección de la profesora **Vilma Gorini**.

★ El **16** del corriente a las **21.30** se presentará en la **sala 2** del Teatro **IFT** la bailarina y coreógrafa **María Fux**, en un recital que forma parte de los programas celebratorios **en ocasión del cincuentenario de la entidad.**

★ En el ciclo organizado por la **Cinemateca Argentina** en la sala **Leopoldo Lugones** del Teatro Municipal **General San Martín** se proyectará hoy **"El rito prohibido"**, de **Ingmar Bergman**, con **Gunnar Bjornstrand, Ingrid Thulin y Anders Ek**. El jueves **16**, **"El mesías salvaje"**, de **Ken Russel**, con **Scott Anthony, Dorothy Tutin y Lindsay Kemp.**

★ El próximo **domingo** se producirá la reaparición del grupo **"Barro Mental"**. Sucederá en **Fandango**, Serrano 1640, Capital. El conjunto dará a conocer nuevos temas, tras **un prolongado receso musical.**

★ Un curso de **"Introducción a la interpretación de las artes plásticas"** dará comienzo **hoy** a cargo de la profesora **Nora Stella**. Los interesados en inscribirse pueden hacerlo en **Hipólito Yrigoyen 2736, Capital.**

★ **Esta tarde a las 18 horas** en el Salón Dorado del **Teatro Colón**, se realizará una conferencia a cargo del profesor **Juan Pedro Franze**, sobre el tema **"Ariadna en Naxos, una espiritualizada evocación del teatro cantado del siglo XVII"**. La disertación será ilustrada por cantantes pertenecientes al Primer Coliseo.

★ El próximo **25** se realizará en el **Ateneo Popular de la Boca**, Benito Pérez Galdós 315, el **Salón del Poema Ilustrado**. Los interesados en concurrir pueden solicitar mayores informes en la entidad indicada, de **18.30 a 20.30**. La recepción de obras finalizará **el 18 del corriente.**

★ **Esta noche a las 21** en el ciclo de cine alemán que se realiza en el **Centro Cultural General San Martín**, Sarmiento 1551, cuarto piso, Capital, se proyectarán los filmes **"Su pecado fue el amor"**, de **Gedza Radnayi** y **"Regensbrug"**. Auspicia el **Instituto Goethe. La entrada es libre y gratuita** y las localidades pueden ser solicitadas con una hora de anticipación.

★ **El sábado 18** a las 20.30 se realizará la tercera ronda del **Certamen de la Canción Nacional para Latinoamérica**, que organiza la **Federación de Sociedades de Fomento del partido de Merlo**, en el teatro General San Martín de la citada localidad.

★ Cursos sobre **"Técnica e improvisación de danza contemporánea"** y **"Gimnasia rítmica correctiva"**, se dictan en **Maipú 926, 5° piso "D"**, donde los interesados pueden concurrir en busca de mayores informes.

CHINA ROJA RINDIO HONORES A MENUHIN

PEKIN, 15 (AFP).— El violinista de reputación internacional Yehudi Menuhim fue nombrado **profesor honorario del Conservatorio Central de Pekín**, distinción que recibió durante una ceremonia presidida por el presidente honorario de dicha entidad, Zhao Feng.

La agencia China Nueva dio cuenta del acto en el que Zhao afirmó que se trataba de **"un día memorable para nuestro conservatorio".**

Durante su primer viaje a China, en diciembre de 1979, Menuhin había dado varias conferencias y cursos a un grupo de estudiantes chinos. **Cuatro de ellos eran admitidos el año siguiente en la escuela Yehudi Menuhim de Gran Bretaña.**

Tras mostrar su agradecimiento diciendo que el nombramiento de profesor honorario es para él un gran honor, el músico recibió de manos de Zhao **un violín.**

AUGE DE AUTORES ARGENTINOS

Tres Obras Nacionales, Representadas en Montevideo

MONTEVIDEO, 15 (EFE).— Gregorio de Laferrere, Oscar Viale y Carlos Gorostiza, representan a los autores dramáticos argentinos en la cartelera teatral de Montevideo.

Laferrere, de quien se representó en repetidas ocasiones su comedia "Las de Barranco", está ahora en los escenarios con la obra "Jettatore" en versión de un grupo joven, pero considerado por la crítica como **"entusiasta y disciplinado"** del que se destaca, además de la interpretación, la buena puesta en escena.

De Oscar Viale se representa en LA capital uruguaya la obra "Chumbale", considerada por las opiniones críticas como un simple punto de apoyo para explotar la popularidad adquirida, a través de la televisión, del **galán argentino Carlos Andrés Calvo**, quien llegó desde la otra orilla del Río de la Plata encabezando una compañía en la que figuran también **Luisina Brando** y el veterano **Tincho Zabala.**

Los críticos no trataron demasiado bien esta obra de Viale, y dijeron que en calidad artística **está muy por debajo de su estreno anterior en Montevideo**, "Convivencia" que llegó apoyada en la interpretación de Federico Luppi y Luis Brandoni.

Todos los elogios de la crítica capitalina se concentran en el estreno de la obra de Carlos Gorostiza "Matar el tiempo" que puso en escena la Comedia Nacional, bajo la dirección de Carlos Aguilera y con interpretación de Estela Medina, Armando Halty, Delfi Galbiati y Sonia Repetto.

ESPAÑA: SOLO LOS QUE DUERMEN NO VEN TV

MADRID, 15 (ANSA).— Solo un 8% de los españoles ha declarado en reciente encuesta que jamás ve televisión. Esto significa que para el **92% de los españoles la televisión se ha convertido en el espectáculo favorito por excelencia.** También los guarismo indican una brusca caída de **las entradas en los cines y en los teatros**, un fenómeno que ya se había registrado en otros países donde se entronizó al televisor como al **"becerro de oro"** del entretenimiento.

Según los datos, proporciondos por el Ministerio de Cultura, el **80,4% de las mujeres afirma que ve televisión todos los días**, mientras que el porcentaje **para los hombres es de 78,7.** Como siempre, los hombres se encuentran más tiempo fuera del hogar y tienen menos horas para dedicarlas al ocio. Muchas veces llegan tan cansados que ni siquiera pueden encender el televisor o, **si está encendido no pueden concentrarse en el programa y se van a dormir.**

SE ESTRENA "ELVIRA"

El estreno de una obra de autor nacional contemporáneo —un hecho infrecuente en el regimen de los teatros oficiales— se producirá próximamente. Se trata de **"Elvira"**, un drama de Julio Mauricio que pondrá en escena el elenco del **Teatro Nacional Cervantes.**

"Elvira", es una propuesta de la que resulta una confrontación; por una parte, **la posibilidad de afirmación humana a partir de sentimientos genuinos**; y por la otra, **la presencia de un medio impersonal que consagra valores y comportamientos equivocados.**

Dos personajes en desolación, que irán entrelazando sus vidas, sin advertirlo casi, hasta producir un testimonio humano de coraje efectivo y de humilde dignidad. Y luego la irrupción, tan inesperada como inevitable, de ese mundo áspero de todos los días, **de un mundo en que la apariencia y la avidez de prestigio individual pesan más que las disposiciones para el amor y la responsabilidad propias de nuestra condición**, una alternativa que conduce, inexorablemente, a un estado de abulia espiritual, y consecuentemente, a la sensación angustiosa de vacío existencial que signa a la sociedad contemporánea.

"Elvira", recibe dos distinciones muy importantes: **el Premio Fundación E. González Cadavid** y el **Premio Bienal 1981**, organizado en forma conjunta, por la Secretaría de Cultura de la Presidencia de la Nación y la Unión Carbide Argentina. Esta pieza **antes de su estreno en el Teatro Nacional Cervantes**, se ofrecerá en Santa Rosa (La Pampa) los días 18 y 19 y el **24 de este mes en la sala oficial.**

Perla Santalla, Ignacio Quirós, Celia Juárez y Alfredo Iglesias son los integrantes de este elenco, bajo la dirección de **Julio Baccaro**, la asistencia de **Roberto Fiore** y cuenta con escenografía y vestuario de **Mayenko Hlousek.**

TV PROGRAMA TV

16	2	**DIBUJOS - Infantil** Dibujos Animados
	9	**UN NOVIO DIFICIL - Teleteatro** Selva Alemán - Daniel Guerrero.
	13	**FESTIVAL INFANTIL** Segunda parte. Dibujos animados.
16.30	2	**MIS HOMBRES Y YO - Serie** Patricia Crowley.
17	2	**BUSCANDO NOVIA A PAPA - Serie** Bill Bixby
	9	**CINE PARA RECORDAR** A designar.
	11	**PRISIONERA DE UN ERROR - Teleteatro** Sonia Braga.
	13	**DIVERSIONES EN EL 13 - Infantil** Las Trillizas de Oro.
17.30	2	**LA ISLA DE GILLIGAN - Serie** Bob Denver.
	7	**LOS ANGELES DE CHARLIE - Serie** Kate Jackson - Jaclyn Smith - Cheryl Ladd.
18	2	**MARIA JOSE - Teleteatro** Fanny Cano - Fernando Luján.
	11	**LA HORA DE CAROZO Y NARIZOTA - Infantil** Con el Profesor Gabinete.
	13	**HABIA UNA VEZ - Infantil** Lorena Paola - "Lassie".
18.30	7	**REBELDE Y SOLITARIO - Teleteatro** Raúl Talbo - Mariana Karr.
	13	**EL HOMBRE NUCLEAR - Serie** Lee Majors.
19	2	**VALLE DE PASIONES - Serie** Barbara Stanwick.
	7	**LAS AVENTURAS DE B.J. - Serie** Greg Evigan.
	9	**DE 7 A 8 - Periodístico** B. Elizalde - C. Mascetti - S. Huberman.
	11	**REVISTA ONCE - Periodístico** V. Sueyro - U. Barrera - J.C. Mendizábal.
19.30	11	**TRAIGANOS SU PROBLEMA** Orlando Marconi.
	13	**TODOS LOS DIAS LA MISMA HISTORIA - Telecomedia** Beatriz Talbo - L. Medina Castro.
20	2	**EL CRUCERO DEL AMOR - Serie** Gabin McCleod.
	7	**LOS DIAS DE ANA - Teleteatro** Andrea del Boca - Silvestre.
	9	**RUMBO A LA FAMA - Musical** Leonardo Simons.
	11	**DE LO NUESTRO CON HUMOR** Quique Dapiaggi.
	13	**BUENAS NOCHES ARGENTINA - Periodístico** S. Villarruel - D. Mendoza.
21	2	**LAS CALLES DE SAN FRANCISCO - Serie** Karl Malden.
	7	**SESENTA MINUTOS - Periodístico** J. Gómez Fuentes - M. Larreta - N. Kasanzew.
	9	**GRANDES VALORES DE HOY Y DE SIEMPRE - Musical** Silvio Soldán
	11	**EL ORIENTAL - Teleteatro** Alberto de Mendoza - Eduardo Rudy
	13	**LAS 24 HORAS - Teleteatro** Luisa Vehil.
22	2	**KOJAK - Serie** Telly Savalas.
	7	**DINASTIA - Serie** John Forsythe - Pamela Sue Martin
	13	**EL MUNDO DEL ESPECTACULO** "El mercenario". Shirley Mac Laine
22.30	11	**LOS AVENTUREROS - Serie** Paul Michael Glaser - David Soul.
23	2	**BARETTA - Serie** Robert Blake.
	7	**DIAGNOSTICO - Serie** George Peppard - Zohra Lampert.
	9	**DESDE EL RING** "Ricardo Carballo vs. Ricardo Cisneros"
	11	**NOTICIAS ONCE - Periodístico** A. Repetto - E. Landi.
23.30	11	**NOTICIAS ONCE - Periodístico** A. Repetto - E. Landi.
24	2	**HARRY O - Serie** David Janssen
	7	**LA GENTE - Periodístico** Augusto Bonardo
	9	**CINE SIN INTERRUPCIONES** "Té y simpatía". John Kerr.
	11	**CONFLICTOS FAMILIARES - Serie** "Muy buenas amigas" Sparhy Marcus.
	13	**SEPTIMA EDICION - Periodístico** J. Jacobson - J. I. López.
0.30	13	**TRASNOCHE** Primera sección: "La última venganza". Jeffrey Hunter. Segunda sección: "Centro médico". Chad Everett - Serie. Tercera sección: "Reino animal en crisis". Documental
1.30	9	**CONOCIENDO BUENOS AIRES** Adolfo Jasca.
1.35	9	**GRANDES OLVIDADOS** Indio Apachaca
1.40	9	**DIOS ES MI DESCANSO** Religioso.
3.30	13	**UN MOMENTO DE MEDITACION** Religioso.

VENTA DE DISCOS en América y Europa

Los discos de más venta en la pasada semana en diversos países de **America latina y Europa**, según una información difundida por la agencia de noticias EFE son los siguientes:

Guatemala, **"Gloria"**, Laura Branegan; Honduras **"Entregate"**, Pecos Kanvas; Paraguay, **"Dueño de nada"**, José Luis Rodriguez, **"El Puma"**; Costa Rica, **"Sola"**, "Mimi sound Mamaine"; Honduras, **"Hasta las noches son mejores"**, Air Supplej; El Salvador, **"El privado de Idaho"**, B-52; Panamá, **"Y yo no bailo"**, Menudo.

● **VIEJO MUNDO**

Las posiciones en el Viejo Mundo son las siguientes: España, **"Just one Illusion"**, Imagination; Italia, **"Bella 'Mariana"**, Pindo Daniele; Portugal, **"More than this"**, Ruxy Music; Alemania, **"Adiós amor"**, Andy Borg; Holanda, **"Als je huili"**, Bim Bam - André Van Duin.

SUS CARTAS ESTAN ECHADAS

♢ N	♠ P	♢ U	♡ M	♣ C	♢ E	♠ O	♣ A	♢ V	♡ O	♠ S	♣ M
♣ B	♡ T	♣ I	♡ I	♠ T	♣ O	♡ V	♣ S	♠ E	♡ O	♠ R	♣ P
♡ S	♣ O	♢ A	♠ G	♢ I	♣ S	♢ N	♡ D	♣ I	♡ I	♡ E	♠ U
♣ T	♡ Q	♠ E	♢ C	♠ C	♡ U	♢ I	♠ O	♢ A	♠ M	♡ E	♣ I
♡ J	♣ V	♢ T	♡ A	♠ I	♢ I	♠ D	♢ V	♣ O	♢ A	♣ S	♠ A

En estos 60 naipes se encuentra encerrado un mensaje para usted. Acaso se trata de un augurio o de una advertencia que no deberá desestimar. Para dar con el mensaje que corresponda al lector, éste debe proceder de la siguiente manera: si su nacimiento se ha registrado entre los días 5 y 11 (no importa el mes) eligirá PICAS; si se ha producido entre los días 12 y 19, TREBOL; si lo fue entre los días 20 y 27, DIAMANTE, y finalmente, si su advenimiento al mundo aconteció entre los días 28 y 4, su palo será CORAZONES. Una por su orden leyendolas de izquierda a derecha, las letras que llevan las cartas correspondientes a la fecha en que nació y escribalas. Así obtendrá el mensaje.

Fondo Nacional de las Artes Beca a Artistas del Interior

El Fondo Nacional de Las Artes informó que se **han instituido becas de perfeccionamiento a cumplir en el país, para distintas especialidades y la** inscripción finalizará el próximo 28 de octubre.

Las especialidades son las siguientes: **Artes Plásticas (cerámica, dibujo, escultura, grabado y fotografía); Arquitectura y Urbanismo (en sus aspectos exclusivamente estéticos); Expresiones Folklóricas (aspecto musical, coreográfico, literario-poético o narrativo, arte popular o artesanías tradicionales); Letras (literatura argentina); Medios Audiovisuales (investigación); Música (interpretación y composición) y Teatro (cualquier especialidad).**

● **DESTINATARIOS**

Las becas se ofrecen a artistas y escritores del interior del país, para costear estudios de perfeccionamiento o investigación en la Capital Federal o en centros culturales provinciales, de acuerdo con el plan presentado por el aspirante y oportunamente aprobado por el Fondo. Se cumplirán a partir del año próximo y tendrán una duración de seis meses.

La inscripción finaliza el 28 de octubre próximo, en la sede del Fondo Nacional de las Artes (edificio Victoria Ocampo), Alsina 673, Capital, ds lunes a viernes, de 13 a 16.30 y en las delegaciones del interior del país.

"CRUZ DE PLATA": FORMAN EL JURADO

Mediante la convocatoria al jurado, entró en funcionamiento el mecanismo de selección de los premios **"Cruz de Plata Esquiú".**

Tal como es tradicional en los premios de Esquiú, el jurado está integrado por representantes de instituciones de bien común **interesadas por la elevación de la radio y la TV y directivos de la editorial que instituyó el lauro.** Han sido convocados para actuar como jurados: **Dr. Carlos E. Zarazaga**, presidente de la Liga de Padres de Familia; **Sra. Lucía P de Pascual**, presidenta de la Liga de Madres de Familia; **Dra. Amalia Seguí de Estévez**, presidenta de ASESCA Asociación de Escritoras Católicas.

"RAGTIME": UN ESTRENO ESPERADO

Retorna James Cagney en Filme de Forman

Finalmente, tras una prolongada espera, se anuncia para mañana jueves el estreno de **"Ragtime"**, una ambiciosa realización norteamericana dirigida por **Milos Forman**, con guión de **Michael Weller** basado en la novela "Ragtime" de **E.L.Doctorow**. La música fue compueta por **Randy Newman** y el tema central del filme —**"One more hour"**— es cantado por **Jennifer Warnes**.

El elenco está integrado por **James Cagney, Brad Dourif, Moses, Funn, Pat O'Brien, Donald O'Connor, James Olson y otros.** Cabe señalar que este filme marca el retorno al cine de **James Cagney** —81 años— tras haberse retirado del cine en los comienzos de la década del '60.

América 1906. Un mundo en transición, un mundo de turbulencias sociales en que los hitos del proceso revolucionario los marca la industria ganando todos los campos, la llegada de miles de inmigrantes europeos, las chicas de **Gibson** y las **Bellas Artes**. Es el momento en que gobierna Teddy Roosevelt y surge un nuevo ritmo musical: El Ragtime. Frente a las debilidades humanas que imperan en la ciudad de Nueva York no puede sustraerse a las mismas el comisionado de policía de la ciudad, Rheinlander Waldo, un **anciano que lucha por saber al final de sus días si es justicia lo que impartió durante toda su vida, que se sorprende ante las posibilidades de un nuevo lenguaje legal, que intenta comprender el "nuevo mundo"**, donde la violencia toma dimensiones impredecibles y que por momentos no puede controlar. Un conflicto entre "revolucionarios" negros y la policía, **ambas partes buscando su propia justicia, abre los ojos del comisionado y comprende que su tiempo y su felicidad han pasado inexorablemente.**

● EN CINEMATECA

En el ciclo que la Cinemateca Argentina realiza en el SHA, Srmiento 2255, Capital, se exhibirá hoy el filme nacional "La isla" de Alejandro Doria, con Luisina Brando y Chela Ruiz; mañana, jueves 16, "Trans - Europa Express", de Alain Robbe Grillet. El viernes 17 no habrá función.

EL TUNEL AL MAS ALLA

Se confirma el estreno de "Resurrección", mañana, jueves; "Resurrección" tiene como protagonista a Ellen Burstyn, como Edna McCauley, una mujer de Los Angeles **que pierde a su marido y casi su propia vida en un accidente automovilístico.**

Ella tiene la sensación del a muerte mientras está en la mesa de operaciones. En ese estado, **viaja por el espacio a través de una especie de túnel hacia una luz que la atrae.** El túnel está lleno de gente que ella conocía cuando estaba viva, **entre ellas su esposo Joe y todos parecen ayudarla a través de la luz.**

Cuando recobra el conocimiento, lo hace con una vaga y aguda sensación de confort, de tranquilidad que le dejó esa experiencia. Cuando Edna se restablece en cuerpo y espíritu, se sobrepone a su pena y desesperación buscando una nueva esperanza **y comienza a desarrollar la habilidad de quitar las penas y dolores a los demás imponiéndoles sus manos.**

"Resurrección" fue dirigida por Daniel Petrie con guión de **Lewis John Carlino. Además de Ellen Burstyn, actúan en 'Resurreción', Sam Shepard, Roberts Blossom y Eva Le Gallenne**

USTED Y LOS ASTROS

ACUARIO
(21 de enero al 19 de febrero)
Altibajos en su trabajo, prudencia. En amor, analice sus sentimientos y sea sincero. Noticia en el hogar.

PISCIS
(20 de febrero al 20 de marzo)
Prudencia ante decisión en asunto de trabajo. En amor, todo marcha bien. Se aleja preocupación en el hogar.

ARIES
(21 de marzo al 20 de abril)
Se aclara asunto de trabajo, pero prudencia con superiores. En amor, de usted depende una decisión. Salud bien.

TAURO
(21 de abril al 22 de mayo)
Se confirma plan de trabajo, las ganancias más adelante. En amor, nada nuevo, sepa esperar. Se confirma plan.

GEMINIS
(23 de mayo al 21 de junio)
Asunto de trabajo reclama su atención, obre con decisión. En amor, imprevisto encuentro. Salud y azar mejoran.

CANCER
(22 de junio al 21 de julio)
Noticia o encuentro relacionados con nuevas tareas. En amor, todo marcha bien. Active asunto familiar. Salud.

LEO
(22 de julio al 21 de agosto)
Colabore en asunto de trabajo, de usted depende una solución. En amor, buenos momentos. Salud altibajos.

VIRGO
(22 de agosto al 22 de setiembre)
Se confirma asunto de trabajo, incluya a compañeros. En amor, todo continúa igual. Se aclara asunto personal.

LIBRA
(23 de setiembre al 22 de octubre)
Apoyo de persona de experiencia en asunto de trabajo. En amor, buenos momentos. Evite discusión por dinero.

ESCORPIO
(23 de octubre al 21 de noviembre)
Se confirman nuevas tareas, obre sin temor. En amor, de usted depende el éxito. Se aleja malestar por salud.

SAGITARIO
(22 de noviembre al 21 de diciembre)
Es el momento de tomar una decisión en asunto de trabajo. En amor, buenos momentos. Se confirma asunto familiar.

CAPRICORNIO
(22 de diciembre al 20 de enero)
Apoyo de superiores en asunto de trabajo. En amor, nada nuevo, todo marcha bien. Se confirma plan en el hogar.

"VOLVERE Y SERE MILLONES"

Dieron a Conocer el Proyecto de una Opera Popular Argentina

Se realizó ayer a la tarde una conferencia de prensa, en la que el bandoneonista, compositor y director Roberto Pansera, dio a conocer el proyecto de la ópera popular argentina "Volveré y seré millones", subtitulada "Eva Perón", cuya música le pertenece y que se estrenará en una sala a concretar el 2 de abril próximo.

Junto a Pansera se hallaban, Miguel Angel Jubany, autor de los textos, Homero Cárpena, que dirigirá la puesta en escena, Liliana Belfiore, a cargo de la coreografía, Paco Jaumandreu, que hará vestuario y asesoramiento y Enrique Bordolino, escenografía.

Al iniciar la reunión, Pansera explicó que dio el género de "ópera popular argentina", dado que hay obras nacionales, bufa, dramática, etcétera, "y por ello, los grandes maestros de la lírica me permiten tomarme esa licencia. El tema lo elegí, porque en distintos viajes fuera de nuestro país, tuve la oportunidad de ver la ópera inglesa rock 'Evita' y quiero creer que los autores incurrieron en 'errores históricos' por falta de conocimiento y no me atrevería a pensar que ex profeso, tomaron un rumbo equivocado con intenciones aviesas".

El autor Roberto Pansera junto a Liliana Belfiore proporciona detalles del proyecto de la ópera popular argentina "Volveré y seré millones".

Se explicó también, que la obra tendrá tres actos, llamados "Vida", "Muerte" y "Eternidad" y los actores serán buscados por concurso, tratando de no exigirles primeros planos de popularidad. Lo importante es que sean buenos cantantes, buenos actores y también buenos bailarines.

El asesoramiento musical está a cargo de Domingo Federico y para diciembre se editará un LP y un cassette con los temas de "Volveré y seré millones", que serán interpretados por Hugo Marcel y Nelly Vázquez, entre otros, que también serán elegidos por concurso.

Liliana Belfiore, a cargo de la coreografía dijo: "Voy a tratar de reflejar la imagen y la personalidad de esta gran mujer argentina. Es mi primer trabajo en una trama, al estilo de comedia musical.

Buscaré el punto de vista como argentina. Cuando me hablaron del tema, inmediatamente dije que sí".

La faz musical estará integrada por cielitos, vidalas, chacareras, tangos camperos, milongas sureñas, etcétera, siendo algunos de los títulos de los temas: "Señor de nosotros", "Milonga del 17", "Hombres pueblo", "Eva", "El destino y la muerte", "Todo termina", "Y lloro por ti Argentina", "Hombre - pueblo - mujer" y "Malambo de los detractores".

HOY 21.00
LISANDRO DE LA TORRE
entra en escena en
EL ORIENTAL
Un caudillo del ayer porteño en el drama social de una época convulsionada con

ALBERTO DE MENDOZA
y un reparto de grandes figuras
CAPITAL

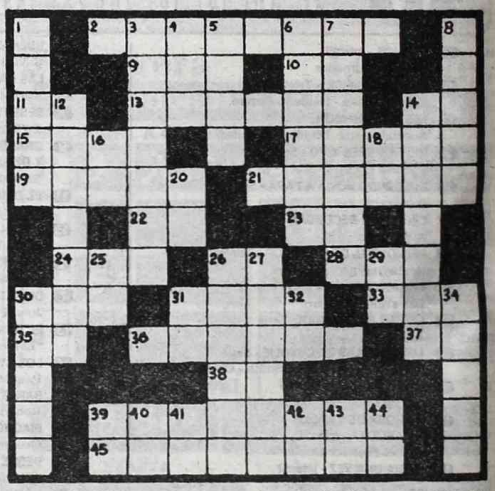

HORIZONTALES

2) Residuos de las mieses. 9) Borrachera. 10) Voz para arrullar a los niños. 11) Nota musical. 13) Familiar: niños pequeños. 14) Iniciales de Cuervo Rufino. Hombre de estado, vicepresidente de Nueva Granada. 15) Hermano de Rómulo. 17) Galicismo por dialecto. 19) Pan o torta de maíz. 21) Cualquier cosa con mal olor. 22) Dirigirse. 23) Dativo del pronombre personal de 3ª persona. 24) Hermana del padre. 26) Preposición inseparable subjetiva. 28) Sonido del tambor. 30) Penado. 31) Mamífero carnicero doméstico. 33) Animal cuadrúpedo. 35) Del verbo ir. 36) Caminaba velozmente. 37) Iniciales de Ulloa Alfonso, literato español. 38) Infusión. 39) El arte de trabajar las minas. 45) El que administra bien.

VERTICALES

1) El aumento de las cosas. 3) Se hace dueño. 4) Iglesia; catedral. 5) Parte que se rebaja en el peso. 6) Figurativo: cosa de poco valor. 7) Hija del Rey Juda Jorán. 8) Reduce a su voluntad. 12) Sabio descubridor del magnetismo (1777-1851). 14) Relativo al cutis. 16) Forma dativa del pronombre personal. 18) Caso oblicuo y acusativo del pronombre personal. 20) Terminación verbal. 25) Hija de Inaco. 26) Vasija circular de hierro. 27) Novillo de más de 2 años. 29) Iniciales de Altamira Rafael, historiador español. 30) Tabla delgada sin pulir. 31) Primera voz del niño. 32) Escuché. 34) Diosa del sol en la mitología India. 39) Forma del dativo del pronombre personal, yo. 40) Onomatopeya del que ha bebido. 41) Negación. 42) Iniciales de Ignacio Márquez, jurisconsulto colombiano (1793-1880). 43) Perezoso - mamífero. 44) Abreviación de Sociedad Anónima.

(La solución mañana)

L	A	G	A	R			A	M	I	G	O	
A				E	M	I	R				P	
G		D		N			E		O		A	
U	R	O		O	R	A	N		S	I	L	
N				S			A				O	
A	N	A			R	A			L	I	S	
		L		H	U	M	O		O			
P				U			P				A	
I	R	A		M	O	R	A		C	A	L	
N	O		D	E			C	A		L	A	
A	S	A		D	U	R	A		C	I	D	
R			P	O			R	E			O	

(Solución del problema anterior)

GUIA DE CINES Y TEATROS ★ GUIA DE CINES Y TEATROS ★ GUIA DE CINES Y TEATROS

TEATROS

★ **COLON. 35-1430.** VIERNES 17 a las 21: Func. Ext. Nº 81 a total beneficio de las Fundaciones ADANIC y ALMA. Espec. coreog. a cargo del BALLET ESTABLE DEL T. COLON. Ballet: "EL LAGO DE LOS CISNES", de Tchaikovsky-Petipa-Ivanov-Carter. Con Delmagro, Candal, Segni, Agüero, Terrizzano, Regueiro, Lafica, Eugenio, Antoszewsky, Gallo, Valia, Cassaretto, Idigoras, Licitra, Frexas, Mengelle, Martínez, Rzeszotko, Aguilera, Lastra, Ibáñez, Zartmann, Sinópoli, Falagan, Del Busto, Tonina, Rossetti, Sultanik. Orquesta Filarmónica de Buenos Aires. Dir. PEDRO IGNACIO CALDERON. Dir. Ballet: ANTONIO TRUYOL. Las loc. p/esta func. se venden a través de las Fundaciones ADANIC y ALMA. Boletería todos los días de 10 a 20 en Tucumán 1111.

★ **MUNICIPAL GENERAL SAN MARTIN. Corrientes 1530. 46-8611.**
—**Sala Casacuberta.** Hoy a las 18: (Func. Ab. I) "SANTA JUANA" de G.B. Shaw. Con J. Hidalgo, J.M. Gutiérrez y elenco. Dir.: A. Boero. Pl.: $ 25.000. Sob. de Ab. en vta. Jueves a las 18: "LOS CUERNOS DE DON FRIOLERA", de R. del Valle Inclán. Con J.M. Gutiérrez, G. Araujo y elenco. Dir. J. Petraglia. Pl.: $ 25.000. Loc. en vta.
—**Sala Martín Coronado.** Hoy a las 18: GRUPO DE DANZA CONTEMPORANEA. (Func. Ab. H) dir. por M. Wainrot. Presenta: "CAMINANTES", "CANTARES" y "SINFONIA DE LOS SALMOS". Pl.: $ 25.000. Sob. de Ab. Jueves a las 18: (Func. Ab. G) "EN FAMILIA", de F. Sánchez. Con A. Duarte, H. Suárez y elenco. Dir. C. Alvarenga. Pl.: $ 25.000. Sob. de Ab.
—**Sala Cunill Cabanellas.** Mañana a las 18: "EL CASAMIENTO DE LAUCHA", de Roberto Payró, sobre una adaptación de O. Pellettieri y T. Stilman. Con A. Ugo, P. Gilmour y elenco. Dir. P. Pellettieri. Pl.: $ 25.000. Loc. en vta.

★ **DE LAS PROVINCIAS ARGENTINAS. Córdoba 6056. 772-3350.** Mañana a las 21: Ciclo DANZA '82. Ana Labat presenta: "BAJANDO POR AMERICA" con el conjunto "Integración Danza". Pl.: $ 25.000. Viernes a las 21: "VIRGINIA CON TODO", sobre libro de Homero Expósito. Danzas del Munay Trío y bailarines acompañantes. Pl.: $ 35.000. Vier. y sáb. a las 21. Dgos. a las 19. Loc. en vta.

★ **ASTRAL. Corrientes 1639. 46-5707/9964.** TEATRO EL NACIONAL presenta a JUAN CARLOS CALABRO, SUSANA GIMENEZ y OSVALDO PACHECO en:
SEXCITANTE
Show total, con Norman Erlich y Cristina Lyos. Dir. Marta Reguera. Martes a sábados a las 21 y 23. Loc. en vta.

★ **BLANCA PODESTA. Corrientes 1283. 35-2592.** SERGIO RENAN en:
HIJOS DEL SILENCIO
La obra de Mark Medoff. Con S. Salar, D. Gandinetti, R. Correa y elenco. Dir. Sergio Renán. Mar. a juev. a las 21. Vier. a las 21.30. Sáb. a las 21 y 23. Dgos. a las 18.30. Loc. en vta.

★ **BLANCA PODESTA. Corrientes 1283. 35-2592.** 100 coreógrafos y 600 bailarines presentan un ciclo de 50 funciones sucesivas: "DANZA ABIERTA '82". Lun. a sáb. a las 18. Dgos. a las 21. Pl.: $ 30.000. Loc. c/4 días de antic. Coreografías de A. Von Landesen, M. Stok, J. Campitelli, S. Sánchez Aréchaga, C. Bozo y S. Tambutti.

★ **BROADWAY. Corrientes 1155. 35-2345.** Juev. a las 21. Vier. y sáb. a las 20.30 y 23. Dgos. a las 18 y 20.30:
TEATRO NEGRO DE PRAGA
En su nuevo espectáculo "LAS SIETE PUERTAS". Localidades en venta desde $ 100.000.

★ **BUENOS AIRES. Rodríguez Peña 407.** Al estilo inconfundible de BURLESQUE, presentamos la novedosa e impactante revista: "GATITAS A GO-GO". Diariamente continuado desde las 15. Vier. hasta las 0.30; sáb. hasta las 2. Domingo descanso.

★ **DEL GLOBO. M.T. de Alvear 1155. 393-8351.** ROSA ROSEN y MARCOS ZUCKER en:
LA MUJER DEL DOMINGO
Dir. J.M. Funes. Mar. a vier. a las 21. Sáb. a las 20.30 y 22.45. Dgos. a las 17 y 19.15. Loc. en vta.

★ **DRAGON ROJO. San José 19.** Herve Darno en: "LA DAMA DE LA DUCHA". Y las mujeres más hermosas. P.m.22. Abierto todos los días.

★ **FLORIDA. Florida 165. 30-5360.** Cont. de lun. a juev. de 13 a 22. Vier. de 13 a 23. Sáb. de 18 a 1.30. P.m.18: "EL FLORIDA SE DESTAPA". Con Moira Star y las chicas del Florida.

★ **KARINA. Corrientes 636. 40-1808.** Cont. de 20 a 24: Cía de STRIP-TEASE, con Analía Roy y sexy vedettes. P.m.18. De 0.30 a 4. "Show internacional". Dir.: A. Elizalde.

★ **LICEO. Rivadavia y Paraná. 38-4291/6271.** DIRECTO DESDE MADRID: ANGEL PERICET y su compañía de baile español:
ESTO ES DANZA
Con Carmelita, María del Amparo y Ely Pericet. UNICAS SEMANAS. Miér. a vier. a las 21.30. Sáb. a las 20 y 23. Dgos. a las 19. Loc. en vta.

★ **LOLA MEMBRIVES. Corrientes 1280. 35-2108.** Sensacional espectáculo musical. 40 personas en escena:
LIBERTAD LAMARQUE
¿ES UNA MUJER DE SUERTE?
Mar. a vier. a las 21. Sáb. a las 20 y 22.30. Dgos. a las 19. S.r. Loc. en vta. dde. $ 50.000. con 5 días de antic.

★ **MAXI CONCERT. Carlos Pellegrini 661. 35-8822.** ARIEL RAMIREZ en:
MISA POR LA PAZ Y LA JUSTICIA
Con ZAMBA QUIPILDOR y DOMINGO CURA. Textos bíblicos: RODOLFO BEBAN. Lun. a juev. a las 21.30. Vier. y sáb. a las 21 y 23 Dgos. a las 19.30. Loc. en vta.

★ **METROPOLITAN 1. Corrientes 1343. 40-0816.** JORGE PORCEL, MORIA CASAN y ALBERTO OLMEDO en:
LOQUERO EN LA REVISTA
Con Patricia Dal, Petty Castillo, César Bertrand, Delfor Medina y la presentación de I' MEDICI. Dir. E. Carreras. Mar. a vier. a las 21 y 23. Sáb. a las 21, 23.15 y trasn. 1.30. Dgos. a las 20 y 22. Loc. en vta. c/3 días de antic.

★ **NACIONAL CERVANTES. Libertad 815. 45-4224.** ULTIMAS FUNCIONES. Mar. a juev. a las 21. "LAS DE BARRANCO", de G. de Laferrere. Con Eva Franco, Alejandra Da Passano y elenco. Dir.: R. Graziano. Pl.: $ 40.000. DOMINGO 19 DESPEDIDA. Vier. a las 21. Sáb. a las 21.30. Dgos. a las 19: "FEDRA", de Racine. Trad. Manuel Mujica Lainez. Con María Rosa Gallo, Lydia Lamaison y elenco. Dir.: R. Graziano. $ 40.000. Loc. en vta.

★ **ODEON. Esmeralda 367. 45-3635.** ULTIMAS SEMANAS. SUSANA RINALDI en:
HOY COMO AYER
Texto y canciones: MARIA ELENA WALSH. Idea y dirección general: MARIA HERMINIA AVELLANEDA. Miér. y juev. a las 21. Vier. a las 21.30. Sáb. a las 21 y 23. Dgos. a las 20. Loc. en vta.

★ **OLIMPIA. Sarmiento 777. 40-2678.** SOLEDAD SILVEYRA y LAUTARO MURUA en:
LA MALASANGRE
La obra de Griselda Gambaro. Dir. Laura Yusem. Mar. a juev. a las 21.30. Vier. y sáb. a las 20.30 y 23. Dgos. a las 20.30. Martes pop.: $ 70.000. Loc. en vta. con 5 días de antic.

★ **OPERA. Corrientes 860. 35-1335.** Hoy a las 22.30: Unica función 4 únicos recitales del gran cantante
JULIO IGLESIAS
Localidades en venta de 10 a 23.

★ **PARADISE. Corrientes 827.** Cont. de Lun. a Dgos. de 20 a 4. La revista sexy del desnudo: "STRIP TOTAL". Con las mujeres más excitantes de Bs. As. P.m.18.

★ **PLANETA. Suipacha 927. 32-9547.** Teatro Planeta presenta de R. Cossa: "YA NADIE RECUERDA A FREDERIC CHOPIN". Dir. R. Correa. Con M. Alonso, M. Callau y elenco. Miér. y juev. a las 21. Vier. a las 21.30. Sáb. a las 20.45 y 22.45. Dgos. a las 20. P.m.14.

★**REGINA. Santa Fe 1235. 44-5470.** RUDY CHERNICOF y MIRTHA BUSNELLI en:
EL ENGANCHE
La obra de Julio Mauricio. Dir. José María Paolantonio. Martes a viernes a las 21.30. Sábados a las 21 y 23. Domingos a las 20. Miér. día pop. Loc. en vta.

★ **TABARIS. Corrientes 831. 392-8509.** LUIS BRANDONI, MARTA BIANCHI, JORGE RIVERA LOPEZ, ULISES DUMONT y gran elenco en:
SIMON,
EL CABALLERO DE INDIAS
De Germán Rozenmacher. Dir. Omar Grasso. Mar. a juev. a las 21.30. Vier. y sáb. a las 20.30 y 23. Dgos. a las 19.30.

VARIEDADES

★ **LUNA PARK. Corrientes 99. 311-1990/5100. 32-2135/2538.** SABADO 18 de SETIEMBRE a las 21.45:
BOXEO PROFESIONAL
Campeonato Argentino. Combate por la categoría Pluma entre JUAN DOMINGO MALVARES (Campeón argentino y sudamericano) y FERNANDO SORIA (Nº 1 en el ranking argentino), a 12 rounds y preliminares. Pop.: $ 40.000. Loc. en vta. de 12 a 19.

CINES

★ **A.B.C. Esmeralda 506. 392-9506.** Cont. desde las 10: ROMANCE EN LA CAMA: LA VIOLACION Y LOS PERROS. Desde las 20: show en vivo: "LAS VIRGENES DEL STRIP-TEASE". P.m.18. Vier. y sáb. trasn.

★ **ADAN 1. Corrientes 959. 393-6115.** A las 13.15, 15.15, 17.15, 19.15, 21.15 y 23.15:
FANTASMA DE AMOR
P.m.18. Con Romy Schneider y Marcello Mastroianni. A las 14.55, 16.55, 18.55, 20.55 y 22.55: Notic.

★ **ADAN 2. Corrientes 959. 393-5034.** A las 13.30, 15.50, 18.10, 20.30 y 22.50:
EN LA LAGUNA DORADA
P.m.14. Con Katharine Hepburn y Henry Fonda. A las 15.25, 17.45, 20.5 y 22.25: Notic.

★ **ALFA. Lavalle 842. 392-1114.** A las 13.5, 15.10, 17, 19, 21.5 y 23.10:
ROCKY III
S.r. Con Sylvester Stallone y Talia Shire. A las 13, 14.50, 16.55, 18.50, 20.50 y 23: Notic. Sáb. trasn. 1.15.

★ **ALFIL. Corrientes 1753. 40-7575.** A las 15, 17.40, 20.20, 23 y sáb. trasn. 1.30: Z. P.m.18. 14.35, 17.15, 19.55 y 22.35: Notic.

★ **AMBASSADOR. Lavalle 777. 392-9700.** A las 12.30, 14.25, 16.30, 18.45, 21 y 23.15:
LA GUERRA DEL FUEGO
P.m.18. Con Evertt McGill y Rae Daw Chong. Una película de Jean Jacques Annaud. A las 14.15, 16.10, 18.25, 20.40 y 22.55: Notic. Sáb. trasn. 1.20.

★ **AMERICA. Callao 1057. 41-3818.** A las 14.20, 16.30, 18.45, 21 y 23.15:
FUGA EN NEW YORK
P.m.14. Con Kurt Russell, Lee Van Cleef y Ernest Borgnine. Dir. John Carpenter. A las 14, 16.5, 18.20, 20.35 y 22.50: Notic. Sáb. trasn. 1.25.

★ **ARIZONA. Lavalle 727. 392-6967.** Cont. 13.20, 16.40, 20 y 23.20:
EL INMORAL
14.45, 18.5 y 21.25:
LAS FOTOS PROHIBIDAS DE UNA SEÑORA RESPETABLE
P.m.18. Sáb. trasn. 1.20: EL INMORAL.

★ **ATLAS. Lavalle 869. 392-1936.** A las 12.50, 14.40, 16.30, 18.45, 21 y 23.15: EL PROFESIONAL. p.m.14. 18.20, 20.35 y 22.50: Notic. Sáb. trasn.

★ **ATLAS RECOLETA. Guido 1952. 801-2006.** A las 14, 15.45, 17.30, 19.20, 21.10 y 23: CRAZY HORSE EN PARIS. P.m.18. 15.25, 17.10, 19, 20.50 y 22.40: Notic. Sáb. trasn. 1.

★ **AVENIDA. Avda. de Mayo 675. Cont. 13, 16.40 y 20.30: Superagente 86; 11, 14.30, 18.20 y 22: Los 4 del Ave María. S.r.**

★ **BIARRITZ. Suipacha 482. 392-0356.** A las 13, 16, 19.10 y 22.10: LOS UNOS Y LOS OTROS. S.r. 15.40, 18.50 y 22: Notic. Sáb. trasn.

★ **BROADWAY. Corrientes 1155.** TEATRO NEGRO DE PRAGA, ver información en Cartelera de Teatros.

★**CALLAO. Callao 27. 40-1898.** A las 14.10, 16.25, 18.40, 21 y 23.15: PLATA DULCE. P.m.18. 16, 18.15, 20.30 y 22.45: Notic. Sáb. trasn. 1.20.

★ **CAPITOL. Santa Fe 1848. 44-2379.** A las 14, 16.15, 18.30, 20.50 y 23.10: LA GUERRA DEL FUEGO. P.m.18. 15.45, 18, 20.20 y 22.40: Notic. Sáb. trasn. 1.20.

★ **CERVANTES. Belgrano 1820. 38-2698.** Cont. 15.35, 19.15 y 23: EL PROFESIONAL; 14, 17.25 y 21.5: UN TOQUE DE COLOR. P.m.14.

★ **CINEMA UNO. Suipacha 460. 392-1112.** A las 12.40, 14.40, 16.45, 18.50, 21 y 23.10:
PLATA DULCE
P.m.18. Con Federico Luppi y Julio de Grazia. Dir. Fernando Ayala. A las 14.25, 16.25, 18.30, 20.40 y 22.50: Notic. Sáb. trasn. 1.10.

★ **CINEMATECA ARGENTINA. Sarmiento 2255. 48-2170.** A las 18, 20 y 22: La isla. Dir. Alejandro Doria. Con Luisina Brando. P.m.18. Mañana: Transeuropa Express.

★ **CONCORDE. Lavalle 925. 35-1850.** A las 13.10, 15.10, 17.10, 19.10, 21.10 y 23.10:
ADIOS, HERMANO CRUEL
P.m.18. A las 14.50, 16.50, 18.50, 20.50 y 22.50: Notic. Sáb. trasn. 1.20.

★ **COSMOS 70. C'tes 2046. 49-0862.** Grandes clásicos del cine soviético. A las 14.10, 16, 17.50, 19.40, 21.30 y 23.20: DON QUIJOTE. S.r. Con Nikolai Cherkasov y Yuri Tolubeiev. Hablada en castellano.

★ **ELECTRIC. Lavalle 836. 392-1846.** Cont. desde las 13: UNA MUJER, DOS AMIGOS Y CUATRO AMANTES: LAS BELLEZAS DE LA NOCHE: ME GUSTA MUCHO DECIR QUE SI. P.m.18. Sáb. trasn.

★ **EMPIRE. H. Yrigoyen 1934. 47-8770.** Cont. 15.50, 19.20 y 22.40: LA ULTIMA NIEVE DE PRIMAVERA; 14.10, 17.30 y 20.50: LA AVENTURA ES LA AVENTURA. S.r.

★ **GAUMONT. Rivadavia 1635. 40-3050.** A las 13.10, 16.20, 19.30 y 22.40: LOS UNOS Y LOS OTROS. S.r. 16, 19.10 y 22.20: Notic. Sáb. trasn. 1.40.

★ **GRAN REX. C'tes 857. 392-8000.** Sensacional gran estreno, a las 13, 15.15, 17.50, 20.25 y 23: FERNANDO RAMOS DA SILVA, MARILLA PERA y JORGE JULIAN en:
PIXOTE
Un filme brasileño premiado en Australia, España, Suiza, Francia y Estados Unidos como la mejor película. Dir. Héctor Babenco. A las 12.45, 17.30, 20.5 y 22.40: Notic. Sáb. trasn. 1.30.

★ **GRAND SPLENDID. Santa Fe 1860. 44-0808.** A las 15, 17.30, 20.20, 23.10 y sáb. trasn. 1.20: TRES HERMANOS. P.m.14. 14.30, 17, 19.50 y 22.40: Notic.

★ **GRAN VICTORIA. Av. de Mayo 882. 34-1493.** Cont. de 8 a 3: Las muñecas hacen pum; Había una vez un amor; La enviudada. P.m.18.

★ **IDEAL. Suipacha 378. 35-3300.** A las 13.20, 15.45, 18.10, 20.35, 23 y sáb. trasn. 1.10: TRES HERMANOS. P.m.14. 15.20, 17.45, 20.10 y 22.35: Notic.

★ **IGUAZU. Lavalle 940. 393-9931.** A las 13, 14.50, 16.45, 18.40, 20.55 y 23.10:
LAS HERMANAS ALEMANAS
P.m.18. Con Barbara Sukowa y Jutta Lampe. A las 20.35 y 22.50: Notic. Sáb. trasn. 1.30.

★ **LARA. Av. de Mayo 1225. 38-6966.** Cont. 14, 17.35 y 21.10: El graduado; 15.45, 19.20 y 23: MANHATTAN. P.m.18. Sáb. trasn. 1: Led Zeppelin en: La canción es la misma. Sáb. y dgo. a las 15.30: Teatro infantil.

★ **LEOPOLDO LUGONES. Corrientes 1530. 46-8611.** A las 15, 17, 19, 21 y 23: El rito prohibido. Dir. Ingmar Bergman. Con Ingrid Thulin y Gunnar Bjornstrand. Pl.: $ 20.000. P.m.14. Mañana: El mesías salvaje.

★ **LIBERTADOR. Ctes. 1334. 40-7443.** A las 13.35, 16, 18.25, 20.40 y 23.5:
PATRIMONIO NACIONAL
Con José Luis López Vázquez y Amparo Soler Leal. P.m.18. A las 13.15, 15.40, 18.5, 20.25 y 22.45: Notic. Sáb. trasn. 1.20.

★ **LOIRE. Corrientes 1524. 49-1900.** A las 13, 15.20, 17.50, 20.20 y 22.50:
VICTOR-VICTORIA
P.m.18. Un filme de Blake Edwards, con Julie Andrews. A las 17.40, 20.10 y 22.40: Notic. Sáb. trasn. 1.15.

★ **LORANGE. Ctes. 1372. 45-7386.** A las 13.40, 15.30, 17.20, 19.20, 21.20 y 23.20:
TODO LO QUE UD. SIEMPRE QUISO SABER SOBRE SEXO PERO TEMIA PREGUNTAR
P.m.18. Un filme de Woody Allen. A las 15.10, 17, 19, 21 y 23: Notic. Sáb. trasn. 1.5.

★ **LORCA. Corrientes 1428. 40-5017.** A las 13.10, 15.10, 17.10, 19.10, 21.10 y 23.10:
LOS CAMINOS DE LA NOCHE
P.m.14. A las 14.50, 16.50, 18.50, 20.50 y 22.50: Notic.

★ **LORENA. Corrientes 1551. 46-7501.** A las 13.30, 15.55, 18.20, 20.45 y 23.10:
DIENTE POR DIENTE
P.m.18. Un filme de José Luis Garci, con Alfredo Landa. A las 15.35, 18.20, 20.25 y 22.50: Notic. Sáb. trasn. 1.15.

★ **LOS ANGELES 1. Corrientes 1770. 40-3742.** A las 13.30, 15, 16.30, 18, 19.30, 21 y 22.30:
LOS CAMPEONES DE LA RISA
S.r. A las 14.50, 16.20, 17.50, 19.20, 20.50 y 22.20: Notic.

★ **LOS ANGELES 2. Corrientes 1770. 40-3742/45-2405.** A las 14.10, 16.25, 18.30, 20.30 y 22.35:
EL ULTIMO VUELO DEL ARCA DE NOE
S.r. A las 14, 16.5, 18.15, 20.20 y 22.20: Notic.

★ **LOSUAR. Corrientes 1743. 40-6100.** A las 13, 14.55, 16.50, 19, 21.10 y 23.20:
ROCKY III
S.r Con Sylvester Stallone y Talia Shire. A las 14.45, 16.40, 18.45, 20.55 y 23.5: Notic. Sáb. trasn. 1.15.

★ **LUXOR. Lavalle 669. 392-3893.** A las 13, 15.10, 17.40, 20.20 y 22.55:
DONDE HAY CENIZAS...
P.m.18. Con Diane Keaton y Albert Finney. A las 17.25, 20.10 y 22.40: Notic. Sáb. trasn. 1.30.

★ **MAXI 1. Carlos Pellegrini 661. 35-8822.** A las 13.35, 15.45, 18.5, 20.30 y 23:
UNA MUCHACHA DE PROVINCIA
P.m.18. Con Natalie Baye y Bruno Ganz. A las 13.20, 15.30, 17.45, 20.10 y 22.40: Notic. Sáb. trasn. 1.10.

★ **MAXI 2. Carlos Pellegrini 661.** "MISA POR LA PAZ Y LA JUSTICIA". Ver información en Cartelera de Teatros.

★ **METROPOLITAN 2. Corrientes 1343. 40-1064.** A las 13.50, 16.5, 18.20, 20.40, 23 y sáb. trasn. 1: LOS PERROS DE PAJA. P.m.18. 15.45, 18, 20.20 y 22.40: Notic.

★ **MONUMENTAL. Lavalle 780. 393-8865.** A las 13.25, 15.20, 17.20, 19.20, 21.25 y 23.10:
SI MI MUJER TUVIERA UN AMANTE
P.m.18. Con Barbara Bouchet y Lino Banfi. A las 13.5, 14.55, 16.55, 18.55, 20.55 y 23: Notic. Sáb. trasn. 1.15.

★ **MULTICINE. Lavalle 750.** Cont. de 8.30 a 24: Sáb. y dgos. desde las 13.30. Sáb. trasn. 1.20. P.m.18: Crimen en el internado de señoritas; El visitante; Intimidades; Con todos mis amantes.

★ **NORMANDIE. Lavalle 861. 392-1000.** A las 13, 15, 17, 19, 21 y 23.10: ¿SOMOS? P.m.18. 14.40, 16.40, 18.40, 20.40 y 22.45: Notic. Sáb. trasn. 1.15.

★ **OCEAN. Lavalle 739. 392-1515.** A las 13, 15, 17, 19.5, 21.10 y 23.15: FUGA EN NEW YORK. P.m.14. 14.40, 16.40, 18.45, 20.50 y 22.55: Notic. Sáb. trasn. 1.30.

★ **OPERA. Corrientes 860. 35-1335.** A las 12.30, 15.10, 17.50 y 20.30:
Z
P.m.18. A las 15, 17.20 y 20: Notic. RECITAL DE JULIO IGLESIAS. Ver información en Carteletera de Teatros.

★ **PARAMOUNT. Lavalle 845. 392-9999.** A las 13, 15.30, 18, 20.40 y 23.20:
Z
P.m.18. A las 14.55, 17.25, 20 y 22.40: Notic. Sáb. trasn. 1.30.

★ **PARIS. Lavalle 769. 392-2016.** A las 13.30, 16.35, 19.50 y 23.15: LA ISLA DE LOS PLACERES PROHIBIDOS; 14.50, 18.5 y 21.30: OPERACION SEXO. 13.15, 16.20, 19.40 y 23: Notic. P.m.18. Sáb. trasn. 1.15: La isla de los placeres prohibidos.

★ **PLAZA. Corrientes 939. 392-7577.** A las 13.30, 15.50, 18.10, 20.30 y 23: EL DERECHO DE NACER. S.r. 13.10, 15.30, 17.50, 20.10 y 22.40: Notic. Sáb. trasn. 1.30.

★ **PREMIER. Corrientes 1565. 46-2113.** Sábado 9 y domingo 10 a las 14.50 y 17: MANICOMIO EN HOLLYWOOD. S.r. Con Chevy Chase y Carrie Fisher. 14.30 y 16.40: Notic.

★ **PETIT PREMIER. Corrientes 1565. 46-2113.** A las 15, 17, 19, 21 y 23:
LOS FIERECILLOS INDOMABLES
S.r. Con: Alberto Olmedo, Jorge Porcel, Luisa Albinoni y Susana Traverso.

★ **REAL. Esmeralda 425. 392-3600.** A las 13.15, 15.5, 17, 18.50, 20.40 y 22.25: LA SEGUNDA GUERRA DE LOS NIÑOS. S.r. 14.50, 16.40, 18.35, 20.25 y 22.15: Notic.

★ **ROSE MARIE. Corrientes 780. 45-6448.** Cont. de 11 a 24. P.m.18. LA TENTACION DESNUDA: INTIMIDADES DE UNA CUALQUIERA: EL SEXO Y EL AMOR.

★ **SALA UNO. B. Sur Mer 549. 88-9420.** A las 15, 17.15, 19.35 y 22: LAS SEÑORITAS DE WILKO. P.m.14. 17.10, 19.30 y 21.55: Notic. Sáb. a las 23: Presentación del conjunto "La fuente".

★ **SANTA FE I. Santa Fe 1947. 44-8980.** A las 13, 15.15, 17.45, 20.20 y 22.55:
DONDE HAY CENIZAS
P.m.18. Con Albert Finney y Diane Keaton. Un filme de Alan Parker. Sáb. trasn. 1.30.

★ **SANTA FE II. Santa Fe 1947. 44-8980.** A las 13, 14.55, 16.50, 18.55, 21.10 y 23.15:
DIENTE POR DIENTE
P.m.18. Un filme de José Luis Garci. Con Alfredo Landa. Sáb. trasn. 1.20.

★ **SARMIENTO. Lavalle 852. 392-3338.** A las 13, 15, 17, 19, 21 y 23.10: CRAZY HORSE EN PARIS. P.m.18. 14.40, 16.40, 18.40, 20.40 y 22.45: Notic. Sáb. trasn. 1.15.

★ **SELECT LAVALLE. Lavalle 921. 35-0235.** Cont. 13.20, 16.10, 17, 19, 21 y 23: LOCAMENTE ENAMORADO. S.r. Sáb. trasn. 1.10: Hair.

★ **STUDIO. Santa Fe 2541. 821-5845.** A las 14, 16.15, 18.30, 20.45 y 23: ALL THAT JAZZ. P.m.18. 16, 18.15, 20.30 y 22.45: Notic. Sáb. trasn. 1.10: Un fantasma en el Paraíso.

★ **SUIPACHA. Suipacha 442. 392-1195.** A las 13.15, 15.25, 17.30, 19.35, 21.40 y 23.20: CASTILLOS DE HIELO. S.r. Sáb. trasn. 1.20: TAXI DRIVER.

ALMAGRO

★ **BIOGRAFO UNO. Corrientes 4636.** Cont. 14.50, 17.15, 19.50 y 22.25: Notic. 15.5, 17.30, 20.5 y 22.40: Victor-Victoria. P.m.18.

★ **PALACIO DEL CINE. Rivadavia 3636. 982-4818.** Cont. 14.20, 18.25 y 22.30: Una muchacha de provincia; 16.20 y 20.25: El alegre divorciado. Notic. P.m.18.

★ **ROCA. Rivadavia 3753. 812-1517.** Cont. dde. las 14: Z. Pánico en el puente. Notic. P.m.18.

BELGRANO

★ ★ **CABILDO. Av. Cabildo 2347. 784-3852.** Cont. 14.20, 16.30, 18.40, 20.50, 23 y sáb. trasn. 1.15: Z. Notic. P.m.18.

★ **FANTASY. Cabildo 685. 771-0686.** A las 13.50, 15.35, 17.20 y 19: El libro de la selva. A las 20.25 y 22.45: La amante del teniente francés. P.m.18. Sáb. trasn. 1.15: All that jazz.

★ **G. SAVOY. Cabildo 2829. 781-6500.** Cont. 14.30, 16.25, 18.35, 20.45 y 23: Diente por diente; 18.20, 20.30 y 22.40: Notic. P.m.18. Sáb. trasn. 1.10.

★ **LIDO. Av. Cabildo 3241.** Cont. 14.30, 18.30 y 22.35: Conan, el bárbaro; 16.45 y 20.45: Duelo de valientes. S.r.

★ **MIGNON. Juramento 2433. 784-3899.** Cont. 15, 17.40, 20.20 y 22.50: Pixote; 14.30, 17.10, 19.50 y 22.30: Notic. P.m.18. Sáb. trasn. 1.15.

BOEDO

★ **CUYO. Boedo 858. 97-6975.** Cont. 14.50, 18.50 y 22.55: Pixote; 17 y 21: Cómo vencer el alto costo de vida. P.m.18.

★ **GRAN SAN JUAN. San Juan 3246. 97-4293.** Cont. 16.20, 19.30 y 22.50: El inmoral; 14.40, 17.50 y 21.10: Intimidad ultrajada. P.m.18.

★ **LOS ANDES. Boedo 777. 97-4233.** Cont. 14.45, 19.5 y 23.10: Plata dulce; 16.50 y 20.55: Tiempo de revancha. P.m.18.

★ **N. PALACE. San Juan 2461. 941-1723.** Cont. 14.40, 18.55 y 23: Rocky III; 16.45 y 20.50: Moonraker. S.r. Sáb. trasn. 1.

★ **NUEVO SELECT. San Juan 2540. 941-5908.** Cont. 15.45, 19.15 y 22.40: Yo estoy con los hipopótamos; 14, 17.35 y 21: La cuenta regresiva. S.r.

CABALLITO

★ **CABALLITO. V. Martínez 52. 431-0052.** Cont. 16.40 y 20: Quien encuentra un amigo, encuentra un tesoro; 15 y 18.30: El hombre araña y el reto del dragón. S.r.

★ **MORENO. Rivadavia 5050. 90-4303.** Cont. 15, 19 y 23: El profesional; 16.55 y 20.55: Por un puñado de dólares. P.m.14.

COLEGIALES

★ **ARGOS. F. Lacroze 3455. 854-0673.** Cont. dde. las 15.20: Z; Pánico en el puente. P.m.18.

★ **ATALAYA. Córdoba 4633. 773-0700.** Cont. 14.30, 18.30 y 22.30: Conan, el bárbaro; 16.30 y 20.30: La guerra de las galaxias. S.r.

★ **RIALTO. Córdoba 4287. 86-8764.** Cont. 14.20, 18.10 y 22.20: Plata dulce; 16.5 y 20: Tiempo de revancha. Notic. P.m.18. Sáb. trasn. 0.30.

FLORES

★ **AUDITORIO SAN ROBERTO. Bolivia 667. 612-0084.** Sáb., dgos. y fer. cont. de 15.30 a 22.30: El fierecillo domado; Las 4 plumas. S.r.

★ **CONTINENTAL. Carabobo 945. 631-2218.** Cont. dde. las 14.10: Perversión sexual; El inmoral. P.m.18. Sáb. trasn.

★ **FENIX. Rivadavia 7802. 612-8858.** Cont. dde. las 14.30: Comandos azules; La segunda guerra de los niños. Notic. S.r.

★ **GRAN RIVADAVIA. Rivadavia 8636. 69-1356.** Cont. dde. las 14.30: Notic; En la laguna dorada; Los locos de la guerra. S.r. Sáb. trasn. 0.30.

★ **GRAND PRIX. Gaona 3263. 59-2551.** Cont. 15.40, 19.20 y 23: El profesional; 17.35 y 21.15: Un toque de color. P.m.14.

★ **PUEYRREDON. Av. Rivadavia 6871. 612-0389.** Cont. desde las 14.55: Notic; Z. P.m.18.

★ **SAN JOSE. Rivad. 7350. 611-5989.** Cont. dde. las 13.45: Plata dulce; A los cirujanos se les va la mano. P.m.18.

★ **SAN MARTIN. Av. Rivadavia 7060. 612-5416.** Cont. desde las 13.30: Papillón; Los profesionales. S.r. Sáb. trasn. 0.30.

LINIERS

★ **GRAN LINIERS. Avda. Gral. Paz. 44.** Cont. 15.40, 19.10 y 22.40: Si mi mujer tuviera un amante; 14, 17.20 y 21: Cama con música. P.m.18.

★ **GRAN ODEON. Montiel 160. 641-7673.** Cont. 14.40, 18.40 y 22.40: El profesional; 16.50 y 20.45: 5 locos en Hong Kong. P.m.14.

★ **MARTIN FIERRO. Avda. Gral. Paz 47.** Cont. 15.40, 19.10 y 22.45: Rocky III; 14, 17.30 y 21: El cavernícola. S.r.

MATADEROS

★ **ALBERDI. Juan B. Alberdi 6169. 68-0496.** Cont. 14.35, 18.35 y 22.40: Pixote; 16.40 y 20.40: Cómo vencer el alto costo de vida. P.m.18.

★ **EL PLATA. J. B. Alberdi 5751. 68-1118.** Cont. 15, 18.55 y 22.45: El profesional; 16.50 y 20.45: La cuenta regresiva. P.m.14.

★ **GRAN BUENOS AIRES. Av. del Trabajo 5427. 68-2525.** Cont. dde. las 14.30: Locamente enamorado; El corcel negro. S.r.

★ **GRAN LUGANO. Murguiondo 4062. 601-3457.** Cont. dde. las 14.30: Te rompo el rating; Los fierecillos indomables. S.r.

★ **JORGE NEWBERY. Ex Lugano 1 y 2. 601-3457.** Cont. dde. las 14.30: Las aventuras del osito panda; Alí Babá y los 40 ladrones. S.r. Noche: Concierto de Sui Géneris '75; Adiós Sui Géneris.

ONCE

★ **LORIA. Rivadavia 3058. 87-1436.** Cont. 16, 19.30 y 23: Scanners; 14.15, 17.45 y 21.15: Kamasutra. P.m.18.

★ **MAJESTIC. Pueyrredón 230. 87-9636.** Cont. 14, 17.10, 20.25 y 23.35: La isla de los placeres prohibidos; 15.25, 18.35 y 21.50: Las sobrinas. P.m.18.

PALERMO

★ **N. ROSEDAL. Serrano 2454. 774-3101.** Cont. 14.5, 18.10 y 22.20: Pixote; 16.15 y 20.20: Cómo vencer el alto costo de vida. P.m.18. Sáb. trasn. 0.50.

VILLA DEVOTO

★ **ACONCAGUA. Av. Gral. Mosconi 3260. 571-5208.** Cont. dde. las 14.30: Tiburón II; Aeropuerto '80. S.r.

★ **EUROCINE. Nueva York 3336. 50-1443.** Cont. dde. las 14.30: Plata dulce; Tiempo de revancha. P.m.18.

★ **PARQUE. Cuenca 3250. 50-4448.** Cont. dde. las 14.30: Cupido motorizado; La ciudadela de los Robinson. S.r.

VILLA URQUIZA

★ **25 DE MAYO. Triunvirato 4438. 51-1859.** Cont. 14.45, 19 y 23: Pixote; 17.5 y 21.5: Cómo vencer el alto costo de vida. P.m.18.

★ **GRAN URQUIZA. Bauness 2506. 51-2135.** Cont. dde. las 14.40: El inmoral; El extraño vicio de la señora Wardh. P.m.18. Sáb. trasn.

GRAN BUENOS AIRES

★ **AVELLANEDA. Colonial.** Un siciliano en Dinamarca; Cruising; Solo para adultos. P.m.18.
—**Gral. Roca.** La chica de rojo; La leyenda de Bruce Lee; Asesino de mujeres.
—**Maipú.** Rocky III; Moonraker. S.r.
—**Mitre.** Las aventuras del osito panda; Astroboy en el imperio submarino; María de Oro y el perrito azul. S.r.
—**San Martín.** Pixote; 7 mujeres peligrosas. P.m.18.

★ **BELLA VISTA. Gran Pacífico.** Pixote; Cómo vencer el alto costo de vida. P.m.18.

★ **CIUDAD DE SAN MIGUEL. Mayo.** El profesional; 5 locos en el Hong Kong. P.m.14.
—**San Miguel.** Adiós, hermano cruel; El inmoral. P.m.18.

★ **CIUDADELA. Nvo. Ciudadela.** Adiós, hermano cruel; Los desvíos del sexo; Camada humana. P.m.18.

★ **JOSE C. PAZ. Paz.** ¿Somos? La pulga en la oreja. P.m.18.

★ **LA TABLADA. Martín Güemes.** Tirubón II; Y ahora mi nombre es nadie. S.r.

★ **LOMAS DE ZAMORA. Avenida.** Los perros de paja; Bob y Carol y Ted y Alice. P.m.18.
—**Coliseo.** El inmoral; Las colegialas quieren aprender. P.m.18.
—**Español.** Quien encuentra un amigo, encuentra un tesoro; Papillón. P.m.14.
—**Gran Lomas.** Z; Sálvese quien pueda. P.m.18.

★ **MORON. Achával.** Solo para tus ojos; Y ahora me llaman el magnífico. S.r.
—**Morón.** El inmoral; Notic. P.m.18.
—**Ocean.** El derecho de nacer; Los hijos de López. S.r.

★ **QUILMES. Cervantes.** Z; Cuernos a la crema. P.m.18.
—**Moderno.** El inmoral; Los desvíos del sexo. P.m.18.

★ **RAMOS MEJIA. Gran Belgrano.** El derecho de nacer; Los hijos de López. S.r.
—**San Martín.** Rocky III; Moonraker. S.r.

★ **SAN ANTONIO DE PADUA. Gran Sarmiento.** La isla de los placeres prohibidos; Las sobrinas. P.m.18.

★ **SAN MARTIN. Ateneo.** El inmoral; El extraño vicio de la señora Wardh. P.m.18.

CRONICA, Edición de la Tarde. Registro de la Propiedad Intelectual Nº 25.414. Director: Ricardo Gangeme.
Redacción, Administración y Publicidad: Azopardo y Garay. Teléfonos: 361-1001/1051.

UN IMPOTENTE MENTAL

Anulan Matrimonio Porque el Hombre no Puede Tener Relaciones Amorosas

La Sala E de la Cámara Civil declaró la nulidad de un matrimonio celebrado solamente en lo civil, al comprobar que el marido padece una impotencia psicológica que le impide el ayuntamiento en forma absoluta, y manifiesta.

En primera instancia, el juez César Buedo intervino en el pedido de anulación del matrimonio que intentó tramitarse en un primer momento como divorcio por mutuo consentimiento.

El marido pidió el divorcio señalando que la esposa le era infiel y que lo agredía porque el padecía problemas psíquicos que le impedían tener relaciones.

La mujer por el contrario pidió la nulidad del matrimonio señalando que se había casado con una persona que no estaba en condiciones de llevar adelante la vida en común por problemas psíquicos y dijo que el matrimonio no se había consumado por lo que no se realizó la ceremonia religiosa.

La esposa fue revisada por los médicos forenses, pero dijo que a partir de 1980 ante la impotencia del marido comenzó a tener relaciones con un compañero de oficina.

Los forenses examinaron al marido y comprobaron que padece de una histeria epileptoide, con bioneurosis y disrritmia cerebral.

Por una serie de evidencias se estableció que el marido sufría ataques de furia y celos, señalando algunos testigos que acostumbraba a realizar destrozos en una fábrica que poseía su familia, a la vez que le gustaba exhibir armas de guerra.

La fiscal Ana Brilla de Serrat y el fiscal de Cámara Santo Faré dijeron que no debía anularse el matrimonio, pero ese criterio no fue tenido en cuenta ni por el juez Buedo ni por la Cámara que dispusieron la anulación ante numerosas evidencias de la impotencia del marido.

QUEJAS POR DEMORA EN INVESTIGACION

El abogado Carlos Raúl Guillermo Cichello realizó una presentación señalando la demora sufrida en la tramitación por una denuncia que formuló por presunta traición a la patria a raíz de expresiones formuladas por la ex diputada María Cristina Guzmán en el sentido de que la CIA y otros personeros estaban desestabilizando el gobierno.

Cichello se quejó porque luego de que la Corte dispusiera que se investigue la denuncia, pasaron meses en la resolución del problema de competencia.

Señaló que el juez Martín Anzoátegui intervino en un primer momento y que luego transfirió las actuaciones al juez Eduardo Marquardt quien también se declaró incompetente.

El abogado dijo que ya transcurrió la guerra de las Malvinas y todavía no se actuó porque los jueces no se ponen de acuerdo sobre quien debe intervenir en el proceso.

ESTA NOCHE LLEGA LA MADRE TERESA

En el marco de su gira por Latinoamérica, arribará esta noche al país procedente de Santiago de Chile, la Madre sor Teresa de Calcuta, premio Nobel de la Paz.

Según informaron miembros allegados a su congregación, su llegada está prevista para las 20.20

Luego de haber visitado México, Perú, Bolivia, Chile y ahora la Argentina, la Madre Teresa de Calcuta se trasladará a Brasil, finalizando de este modo su periplo por Latinoamérica.

Se espera que altas autoridades reciban esta noche al premio Nobel de la Paz 1979 que recorrerá algunos asilos de ancianos e institutos de bien, ubicados en diversas zonas brasileñas.

No se ha especificado cuántos días permanecerá pero se estima que a principios de la semana venidera partirá de regreso.

SUSANA GIMENEZ ABSUELTA EN QUERELLA INICIADA POR LA VEDETTE MONTENEGRO

La Sala VI de la Cámara del Crimen confirmó la absolución dictada en favor de la vedette Susana Giménez por el juez Correccional Eduardo Néstor Sabatini, en una querella que le seguía la vedette Violeta Montenegro porque la primera dijo en una revista que esta hacía un "show pornográfico".

Susana Giménez fue absuelta porque delante del juez negó que hubiera formulado esa apreciación textual que apareció en la revista "Para Ti", a la vez que el director de esta publicación se retractó señalando que en modo alguno tenía ánimo de ofender a la vedette Violeta Montenegro.

La querellante, la Montenegro, recurrió a la justicia porque consideró que afirmar que ella y su marido, un bailarín realizaban un show pornográfico era una ofensa que afectaba su condición de madre. Además señaló que era una injuria porque el show estaba realizado con bailarines profesionales.

Si bien Susana Giménez no reconoció haber dicho que el show era pornográfico, sino que utilizó otros términos, el periodista Orestes Katoroz que la entrevistó dijo al juez en una audiencia que lo publicado implicaba algo atenuado a lo dicho por Susana Giménez sobre el espectáculo de su colega.

SE DESPIDIO DEL PERSONAL EL INTERVENTOR DE CANAL 9; RENUNCIARIAN MAS FUNCIONARIOS DE TV

Como estaba previsto, al filo del mediodía el coronel (RE) Clodoveo Battesti se despidió del personal artístico, técnico y administrativo de Canal 9, emisora de la cual fue interventor hasta ayer, cuando el secretario de Información Pública, Oscar Magdalena, aceptó su renuncia al cargo.

Battesti había elevado su dimisión a comienzos del corriente, con el manifiesto propósito de facilitar la reorganización de la estructura gubernamental en el área de su desempeño. Tal reestructuración, contempla la transferencia de la televisión y la radiofonía de la SIP a la Secretaría de Comunicaciones.

La despedida del coronel (RE) Battesti del personal que acompañó su gestión al frente del canal de Palermo, tuvo lugar poco antes de las 13 en el estudio mayor de la casa.

Mientras tanto, se prevé que los interventores de los canales de televisión 11 y 13, así como el presidente de Argentina Televisora Color (ATC), presentarán sus respectivas dimisiones por motivos análogos a los explicitados por el coronel (RE) Battesti. Igual decisión, de acuerdo con confiables trascendidos, adoptarían los directivos de Radio Belgrano, Radio Splendid y Radio El Mundo.

Fuentes bien informadas también acotaron que el Poder Ejecutivo de la Nación dispondría ya de una nómina de diez civiles, profesionales de los medios de comunicación, posibles de ser designados al frente de los medios estatales, hasta la definitiva privatización de los mismos.

Dentro de este criterio, se encuadra la designación de Eduardo Farley, como subsecretario de Radio y Difusión. El funcionario fue propuesto por la Asociación de Teleradiodifusoras Argentinas (ARPA). Asimismo, se considera posible la modificación de la Ley de Radiodifusión, para eliminar la prohibición de que los editores de medios periodísticos participen de licitaciones.

TIEMPO

MINIMA: A las 0.30 horas

12°4

MAXIMA: 27°5 a las 15 hs. Humedad: 725. **Pronóstico:** Cielo parcialmente nublado con leve ascenso de la temperatura.

- *POR QUE MORIA CASAN NO PUEDE CASARSE*
- *EDUARDO RUDY TUVO QUE EFECTUAR OPCION*
- *THELMA STEFANI SE RESIGNA A SER NONA*
- *ALICIA BRUZZO, EN EXTRAÑO ESCANDALETE*

En la madrugada de la antevíspera fueron detectados, **haciéndose arrumacos en poblado comedero de la Costanera,** los integrantes de la pareja romántica integrada por Moria Casan, **la que no quiere hablar,** y Mario Castiglione **el médico concertero.** Ninguno de los dos ha querido abrir sus picos **(con perdón de la palabra)** para referirse al amor que los une **debido a la condición civil de la parte masculina de la pareja,** unido por **la ley argentina** con señora llamada Carmen que está que trina **(y no precisamente de alegría)** por la **voluptuosidad** desparramada por **Ana María Casanova** (léase doña Moria en su **apelativo verdadero)** sobre **su hasta ayer fiel consorte.** Este **es el motivo** no solo por el que **no hablan** sino porque **no pueden contraer nupcias** (al menos de inmediato) los felices tortolitos. Habrá que esperar. **¡Y que no arda Troya!**

● DISYUNTIVA

Una **virtual decisión** debió tomar **el afiatado** Eduardo Rudy ante **la disyuntiva de abandonar** un ciclo. Acaeció que el citado **efectuaba dobles tareas** en "Juan sin nombre" y "El Oriental" que se mueven en **distintas** telemisoras. Puesto a elegir, se quedó con **la segunda** ya que es **una producción independiente y no andan con problemas de topes.** Además, cuenta **con mayor rating.** Los dos telenovelones son **por coincidencia,** productos de Abel Santa Cruz, **el enamorado.**

● SEXY NONA

Fernanda Mistral, **la arisca,** asomará como progenitora de Andrea del Boca, **la chica de 17, solamente en los cinco primeros capítulos** de "Los días de Ana" **(los que corresponden a las dos partes de la miniserie ya emitida).** Luego **sera reemplazada** por Thelma Stefani, **la hasta ayer sexy,** en **su primer rol de nona** (la cuestión es trabajar, **coquetería aparte).** Se ignora el porqué del **faltazo** de doña **Edith Perrogero,** tal el **verdadero apelativo** de la señora Mistral. Pero el mismo no ha de ser precisamente por hacer de abuela ya que ella **lo es de nieta bastante crecida. ¡Faltaría más¡**

● SI LOS QUIEREN VER...

En la fecha y mañana el equipo de exteriores del envío con Andrea del Boca está grabando **en sanatorio sito en Córdoba y Gascón.** Si se quieren acercar por allí **los verán a todos en vivo y en directo. No hay de qué.**

● EL FLASH DE LA DISCORDIA

Episodio de singulares características se suscitó alrededor de Alicia Bruzzo, **la cautelosa,** en el interior de **secreto bar situado en las inmediaciones de avenida Rivadavia.** Doña Alicia se encontraría en el mismo **acompañada de señor maduro con quien charlaba en voz baja.** De repente, se aproximó un reportero gráfico quien tomó placas sobre la pareja **originando el fuerte enojo de la actriz que se abalanzó sobre el fotógrafo exigiéndole el rollo no sin antes demostrar su ira con voces desusadas en ella.** El caso está en que parece ser que intervino un agente del orden para apaciguar los ánimos ignorándose **si el motivo de la reyerta fue cedido a la temperamental actriz. ¿Qué secreto escondería con su compañía?**

● ¡IDEA!

Se sabe que el ciclo de "Clemente" **(el hit mayor de este año en la tele)** continuará, por lo menos, **hasta fin de año,** movilizándose a razón de 5 a 6 microprogramas diarios. Al mismo **se injertarán nuevas ideas y,** además **nuevos personajes** con el fin de **no llegar al tedio.**

● OTRA OPORTUNIDAD

De un momento a otro comenzará a grabar **su segundo especial del año el huidizo** Rodolfo Bebán. Tras de aparecer en "Los colores de la oscuridad" cuyas **tonalidades** quedaron **empañadas** por el **convencionalismo** puesto en máquina se atreverá con texto denominado **"No quiero resignarme"** que se prevé, es **de índole social.** Edgardo Borda, **el dire que una vez dijo que los periodistas nos "achicamos" cuando se nos ofrece trabajo en TV,** conducirá a don Bebán quien en la noche del lunes emergió por medio de un "Mensaje de paz y justicia", acompañado por Ariel Ramírez, **el folklórico,** en un reducto de la avenida 9 de Julio, **¡Cling!**

● ETAPA CANDOROSA

"Hollywood en castellano" traerá el sábado **una alegre comedia musical ambientada en los años '20.** La misma pertenece a la **etapa candorosa** de Julie Andrews, **deschavada últimamente** en dos vistas **nada puritanas.** Se trata de **"Millie",** estrenada en Baires **en agosto de 1967. ¡Cómo pasa el tiempo!**

● COMPITIENDO

En "Reprise" del domingo se verá un nuevo programa de "Calabromas" (de esta manera **compiten** con otro envío que hace actualmente en otro canal Juan Carlos Calabró, **el "gran valor"**) y la versión **completa** de "Jettatore" que **en el '79** grabó Osvaldo Terranova, **el epicúreo,** en su **época de esplendor** (hoy ya **no ambula** por el video).

● AHORA, FRIVOLA

Cristina Alberó, **la ex Mini,** competirá el domingo al mediodía **con el recuerdo de dos grandes del tablado y del biógrafo** como son **Paulina Singerman y Mirtha Legrand.** En efecto, doña Cristina se **ha atrevido** a encarar **comedia frívola** como es **"Esposa último modelo"** que las dos stars **interpretaron hace varias décadas.** ¿Perderá la señora Alberó su natural inhibición?

NUEVO Y ESPECTACULAR SHOW EN EL FLAMANTE PALACIO DE LONA

EL CIRCO DEL MUNDO
SHANGRI-LA
LIBERTADOR 3900
(PUENTE PACIFICO)

INVITADO ESPECIAL
ALFONSO
EL PERRITO DE LA TV Y SUS AMIGOS

MIERCOLES y JUEVES: 19 Hs.

NIÑOS MENORES DE 4 AÑOS GRATIS